

# しろいし

3

58年

編集と発行 白石市役所総務課・宮城県白石市字桜小路35・印刷 本木印刷(株)



## 今月の主な内容

- 水、時、人の流れに沿って(報告書)をみる…P2～P3
- 住居表示シリーズ、転入、転出届出を…P4～P5
- 国民健康保険被保険者証の更新日程……………P7
- トピックス、味自慢……………P8～P9
- 4万人のひろば、地名アレコレ……………P10
- 市民文芸、わたしのケツサク……………P11
- お知らせ板、公民館だより……………P12～P15
- 休日急患当番医、カメラニュース……………P16

## ひな人形を囲んで

このほど白石第二幼稚園(園児数139名)において、ひな人形が飾られました。園児たちは、さっそくひな人形のまわりにあつまり、園長先生からひなかざりの説明を聞きました。大はしゃぎの園児たちは、3月3日のひなまつりに先がけ大きな声で「ひなまつり」の歌を合唱していました。



# 水、時、人の

## 地方都市白石の産業と都市発展

新旧両地区の商業機能分担の方向

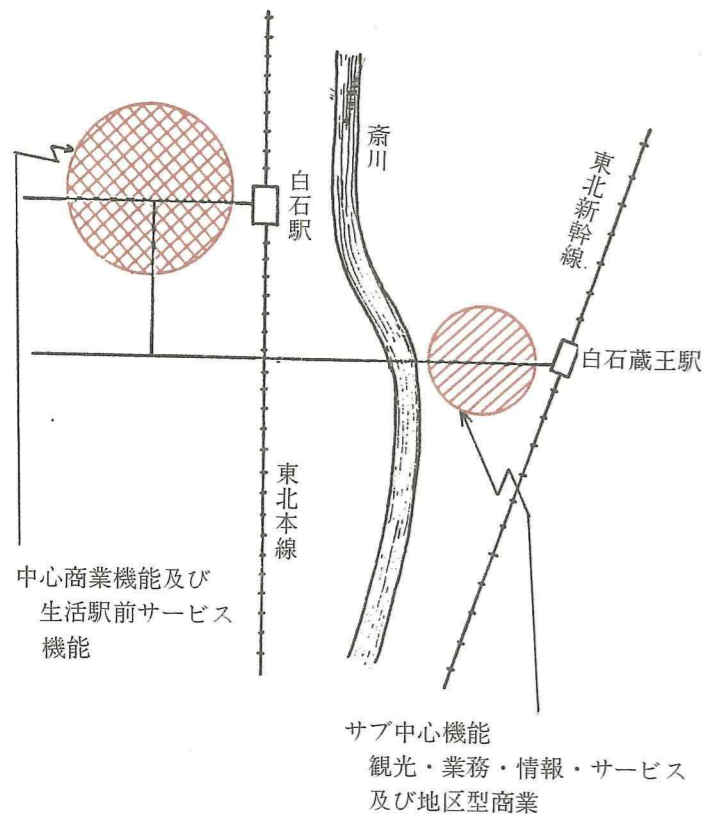

**第二章**  
白石をとりまく情勢とこれまでの取り組み

第三次全国総合開発計画、県総合計画、仙南広域圏計画における各市町の位置づけ、またそれぞれ将来方向としての様子を考えているか、白石だけを考えることでのしにある程度周辺のことを考えて行く必要がある。

特に、白石のこれまでの町づくりの方向は、昭和五十三年に白石市新総合計画が作成されて徐々にその施策を実施しており、目に見えて変化している。最近では、「地方の時代」といわれる。昭和三十六年以降、大鷹沢工業団地に企業進出して来たが、今後とも誘致を推進していく必要がある。

住民意向調査を見ると、やはり道路とか身近な部分の施設

整備の要望が強い。市勢要覧に於いては、町づくりの目標を掲げているが、具体的にどうするといったものは、これからになると思われる。

最近では、「地方の時代」ということ、個性ある町づくりなど取り沙汰されている現状である。白石を訪れる観光客はもちろん、住民も住みよい町であると感じてもらうためには、個性的な町づくりが必要である。

さらに水、緑、歴史、山間部利用可能な可能性を考慮（たとえば青年会議所と言った若者の意見などを聞くとか。これらを総合し、白石の発展方策を考えて行かなければならない。以上第一章と第二章について概要をみてみましたが、次月号の第三章では白石の発展方策、報告書の主題である将来に向けての戦略はどうあるべきか、加えて第四章では他都市に学ぶ資料や事例紹介がなされておりますので掲載いたします。

※ 報告書を出しておりますのでご利用下さい。申込みは秘書企画課企画係までどうぞ。

# 流れに沿って

## 方策に関する報告書をみる

今月号と四月号は、五十六年度事業の一環として宮城県と共同で進めてまいりました「地方都市白石の産業と都市発展方策に関する報告書」の概要をみてみましょう。

**第一章**  
問題点と課題

白石市の位置、沿革の説明では、宮城県の玄関口として古い固有の歴史をもつ都市である。さらに東北新幹線、東北自動車道などいわゆる仙南の交通拠点都市として大きく羽ばたかっている。

次に問題点と対応策については、種々の側面を持っていることから、一側面をとらえるだけでなく、多種多様な要素を生かすような効果的な解決手段を見出すための方法を説明。

白石に係る問題点として、人口の状況、産業の状況、産業では、大きく分けて農林業、工業、商業さらに産業分類上における第三次産業観光と言った主要なものについて、それぞれ推移現状はどういう問題があるかを簡単に書いてある。さらに都市サイドと言った計画に係る問題や土

白石を中心とした各市町が一体的に繋がった白石定住圏

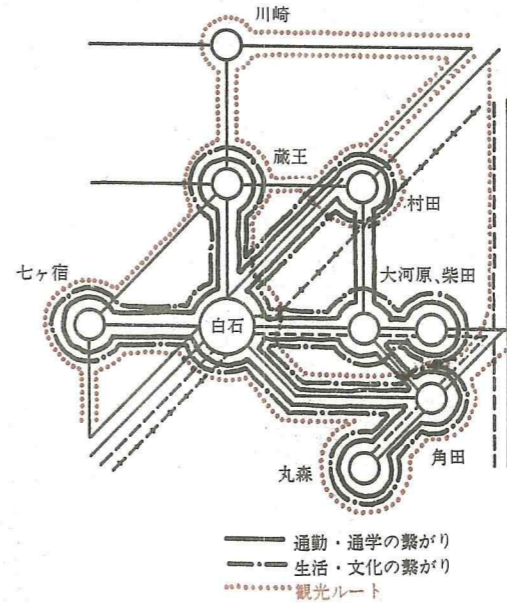

土地利用のこと、今後白石が拠点都市としての役割というところでは、都市機能を充実させて行かなければならない点などが、それにあたるものが現状では、どのような状況にあるか、生活関連における交通関連の都市機能すなわち流通と言った機能あるいは観光に関するなどが今後必要なこと。また生活面では、白石がどのような生活圏に属しているか、（現在は白石の場合も仙台への依存度かなり高くなっていると思われる。）の問題点を取り上げている。

問題点のまとめと課題の概要を説明しましょう。

農業の基盤が弱いから生活圏が小さくそのため就業者が出て行ってしまう。工業は、依存企業も新規の企業も雇用機会が求められない様な状況で、はみ出した雇用を吸収していくために、三次産業があるが、それも商業、観光いずれを取っても停滞、その状況が続くと若者の流出、さらに総人口が延びなやみと言ったことで、悪循環を繰り返して、結局都市の力が落ち込んでしまう。

これらの課題を解決して行く施策として、行政主体の施策では、生産基盤の確立、都市魅力の増強、雇用機会の創出、中心性の強化、それぞれの施策によってどの辺が期待できるか、または施策相互がどの様に実施されているか、などである。

課題解決のための施策の関連では、新幹線、東北自動車道といった大きな都市計画上のインパクトがどうなっているか、それに対して新幹線駅周辺及び既存の商業地は、と言ったところがまだ考えられていない。都市機能とか、都市基盤に係るものをほかの施策との関連づけを行う方法が良いと思う。

これまでの白石の産業、都市発展方策の体系にある様に産業の振興は産業の振興、土地利用は土地利用と言ったようにそれぞれ個別に行って来ています。それをできるだけ関連づけて、都市基盤の整備と合わせて都市機能の充実または商店街で経営しているみなさんの受け入れ活動とか、両者相まって進んで行かないことには、商業地の活性化は望めない。以上が第一章に掲載されている問題点と課題であります。



# 新町名・新町割り 決定

「寿山」「緑が丘」

(9月1日より実施) されます

市は、住みよいまちづくりのため住居表示整備事業を実施しています。

寿山地区住居表示整備事業が進められていましたが、一月の臨時議会において新町名及び新町割り案を提案し議決されました。

今回における寿山地区の場合には、住民の皆さんが新町名案を出し合って討議した結果に基づいて地元案を決定しました。

市では、この地元案を尊重し昨年十一月十一日から十二月十日まで公示を行ったところ、変更の請求はなく今回の決定に至ったわけです。

今後、九月一日の実施に向けて街区符号・住居番号の付定等の諸作業がありますが、住民の皆さんのご協力をいただき住居表示整備事業を進めていきます。

## 住居表示実施区域



## 新白石駅前西地区土地区画 整理事業街路工事がスタート

去る二月十二日、白石都市計画事業である(事業名)新白石駅前西地区土地区画整理事業街路工事の起工式が行われ、工事がスタートしました。

同事業は、昭和五十六年度から六十年年度の予定で、総事業費約十三億七千六百万円で施行していたものです。整備内容をみると都市計画道路II森合雁狩橋線二百五十メートル、中河原白石沖線三百四十八メートルを整備するほか、区画道路の工事、公園二ヶ所(約五千二百平方メートル)などを同事業により整備施工されることになっていきます。



▲起工式

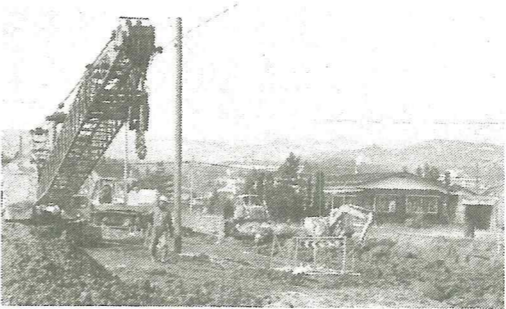

▲工事がスタート

## 転入・転出届出を お忘れなく

### 転入・就職等における転入・転出の異動届出は、住民票作成の基礎となり、私たちが社会生活を営むうえにおいて権利・義務が発生する大切な届出です。

届出により市町村の住民として住民票が作成されると選挙人名簿への登載、義務教育の就学・国民健康保険、国民年金、児童手当の資格、納税申告など住民に関する事務処理の基礎として反映されます。三月、四月は異動シーズンです。転入・転出届など忘れずに手続きをしてください。

### 届出期間

他の市町村から白石市に住所を移したときの転入届、市内で住所を変えたときの転居届は、それぞれ転入・転出した日から十四日以内、転出届は、あらかじめ届けることと定まっています。

### 届出に必要なもの

国民年金、国民健康保険加入者は、それぞれ年金手帳、国民健康保険証が必要です。健康手帳、老人医療受給者証をお持ちの方は併せて持参してください。



## 落ちついて正確に行動しましょう

### 救急車の正しい利用

交通事故や急病など思わぬ事態に出合ったとき、応急手当ての知識が役に立つでしょう。しかし、応急手当てだけで不十分な場合は、かかりつけの医師などの診察を受ける必要があります。

病院にかけつけるとき、タクシーやマイカーを利用することもあります。しかし、緊急の場合、救急車の助けを借りるのがよいでしょう。

### 〈救急車を呼ぶ前に〉

- 一一九番を回す前に、救急車が本当に必要なかどうか考えてみましょう。次のような人は救急車の利用を見合わせてください。
  - ▼緊急に運ぶ必要のない人
  - ▼家庭内で起こった事故や病気で、タクシーやマイカーを使って運べる人
  - ▼伝染病や精神病の診察または治療を受ける人(まず、保健所へ連絡しましょう)
  - ▼酒を飲んで酔っているだけの人

### 〈救急車を呼ぶとき〉

- 一一九番が通じたら、次のことを落ちついて知らせましょう。
  - ①「救急」と「火災」の区別(一一九番は、救急車を呼ぶためだけにありませぬ)
  - ②来て欲しい場所の住所と、その目標となる建物など(自宅の電話口には住所を書いておく)と便利です)
  - ③事故や病気の種類
  - ④患者の数、年齢、性別
  - ⑤患者の容態(意識がない、呼吸がないなど)



### ▼連絡のとれた病院の名

救急車が到着するまでにできれば次のことを行ってください。
 

- ▼必要な応急手当てを続ける
- ▼保険証を準備する
- ▼救急車を誘導するために表通りに出る

 なお、かかりつけの医師に連絡する必要がある病気の場合は、すぐに連絡してください。

### 〈救急車が到着したら〉

- 救急車が到着したら、救急隊員に次のことを伝えてください。
  - ▼到着するまでの患者の容態
  - ▼施した応急手当ての内容
  - ▼持病があればその病名

消防署では、訓練を受けた専門の知識を持つ救急隊員が二十四時間いつでも出動できる態勢をとっています。また、地域の実情にもとづいた出動計画を事前に立てるなどして、より速く、効果的な活動ができるよう研究と訓練を重ねています。

しかし、何といたっても患者の生命を左右するのは、救急車が到着するまでに施す応急手当てです。消防署、日本赤十字社などで行っている講習会に積極的に参加し、正しい応急手当てを身につけましょう。



# たばこの罪

## 火災の原因

春の全国火災予防運動 2月28日～3月13日

人類が火を利用し始めてから五万年とも百四十年ともいわれ、最も火に親しんでいるのは「愛煙家」でしょう。彼らのポケットには、必ずマッチかライターが入っているはず。

自分ではたばこを吸わなくても、知り合いに、たばこを吸う人がいるでしょう。愛煙家の

いるおかげで、たばこはわたしたちにいちばん身近な火となっています。

ところがそのたばこ、吸い過ぎは健康に良くないとか、煙害とか「悪者」扱いられていますが、そのほかにも免れようのない罪を一つ犯しています。火災の原因となることです。

### 火災原因、たばこがトップ

昭和五十六年中に発生した火災を出火原因別に見ると、第一位は「たばこ」で、以下、「火遊び」、「たきび」の順です。

昭和三十六年中に発生した火災を出火原因別に見ると、第一位は「たばこ」で、以下、「火遊び」、「たきび」の順です。

昭和五十六年中に発生した火災を出火原因別に見ると、第一位は「たばこ」で、以下、「火遊び」、「たきび」の順です。

昭和五十六年中に発生した火災を出火原因別に見ると、第一位は「たばこ」で、以下、「火遊び」、「たきび」の順です。

### たばこの重心

フィルター付きのたばこでは、真ん中から少し根元寄りの所に重心があります。たばこを吸っているとき、大方の人はこの辺を指ではさんでいるはず。

この重心は、たばこが燃えるにつれて根元の方へと移動します。たばこを吸う人は、一服ごとに灰を落としたりしながら、はさむ指の位置を重心の移動に合わせて変えています。

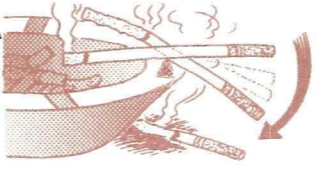

ところが灰皿に置くとき、このことは忘れがちです。置いたときは「つり合い」の取れていたたばこも、時間がたつと重心がずれ、たたみや、じゅうたんにポトリ。たばこを灰皿に置いたまま席を立たないことはもちろん、置くときも「たばこの重心」に注意してください。

### 火災に結びつくたばこ

たばこが出火原因の第一位、と言っても、正しく喫煙してはば何も心配することはありません。たばこが火災に結びつくのは「投げ捨て」「落下」「消し忘れ」のときで、この三つが「たばこ」による火災の八五%を占めます。

#### 投げ捨て たばこ

たばこが原因となった火災で、いちばん多いのが「投げ捨て」によるもので、約六割です。周りに燃えるものは何もないと思っても、風に吹かれて転がっていったり、踏んで消したつもりでもくすぶっていたりして危険です。たばこの吸い殻は必ず灰皿へ――。

#### 落下 たばこ

「投げ捨て」に次いで多いのが「落下」です。灰皿に置いたままになっていったたばこが、たみやじゅうたんに落ちる、火をつけたまま持ち歩いていたらたばこの火が落ちる――たばこ火災の約二割は、「落下」によるものです。

#### 消し忘れ たばこ

イライラするとたばこの量が増える、忙しい時ほどたくさんたばこを吸ってしまう――そんな時が危ないのです。何本も何本も吸っているうちに消したか消さないかを忘れ、そのまま席を立つてしまふ。たばこ火災のうち三番目に多いのは「消し忘れ」です。また、灰皿を掃除するとき、吸い殻がくすぶっていないかよく確かめてください。



# 国民健康保険被保険者証の『更新』

3月18日～28日 ―― 忘れないで

現在使用されています国保被保険者証（ピンク色）の有効期限は3月31日までです。4月1日から新しいウグイス色の保険証に変ります忘れないで取替えて下さい。もし取替えの手続きをしないと医者にかけられません。取替えの日程は次のとおりです。なお、②、③の交付を受けている世帯の方は前もって準備し当日取替えて下さい。くわしくは、市役所保険課へおたずねください。

## 国民健康保険被保険者証の更新日程

| 月日           | 地区     | 時間          | 更新場所     | 行政区                                 |
|--------------|--------|-------------|----------|-------------------------------------|
| 3月18日<br>(金) | 越河     | 9:00~11:30  | 越河公民館    | 越河全区                                |
|              | 斎川     | 13:00~16:00 | 斎川公民館    | 斎川全区                                |
|              | 大平     | 9:00~11:30  | 大平公民館    | 大平全区                                |
|              | 大鷹沢    | 13:00~16:00 | 大鷹沢公民館   | 大鷹沢全区                               |
| 3月22日<br>(火) | 白川     | 9:00~11:30  | 白川公民館    | 白川全区                                |
|              | 福岡     | 13:00~16:00 | 福岡公民館    | 上原、下原、沖、山ノ下、山根、鎌先、弥治郎八宮、芦沢、大網       |
|              |        | 9:00~11:30  | 深谷公民館    | 西下、西上、南、東、北、三住地区                    |
| 13:00~15:30  | 蔵王分校   | 蔵王地区        |          |                                     |
| 3月23日<br>(水) | 福岡     | 10:00~11:30 | 不忘分校     | 不忘地区                                |
|              |        | 13:00~15:00 | 川原子集会所   | 川原子、                                |
|              | 小原     | 10:00~11:00 | 上戸沢集会所   | 上戸沢                                 |
| 13:00~15:00  | 下戸沢集会所 | 下戸沢、冷清水     |          |                                     |
| 3月24日<br>(木) | 小原     | 9:30~11:30  | 大熊集会所    | 赤井畑、大熊、東                            |
|              |        | 13:00~16:00 | 小原公民館    | 塩倉、中北、猿鼻、新町、赤坂                      |
|              |        | 9:30~11:00  | 小久保平集会所  | 小久保平                                |
|              |        | 13:00~14:30 | 明戸集会所    | 明戸、湯元                               |
| 3月25日<br>(金) | 白石     | 9:00~11:30  | 中央公民館    | 小下倉、郡山、本郷1、本郷2、上郡山、鷹巣               |
|              |        | 13:00~16:00 | 白石図書館    | 長町、亘理町、短ヶ町、清水小路、本郷3、本郷4、福岡滝上、滝下、尾べら |
|              |        | 9:00~16:00  | 市役所第2会議室 | 中町、新町、寿町、西益岡、中益岡、東益岡                |
| 3月28日<br>(月) | 白石     | 9:00~16:00  | 市役所第2会議室 | 南町、田町、本町、柳町<br>※指定期日に更新しなかった人       |





### 蔵王山麓分校スキー大会

○—みやぎ蔵王白石スキー場

2月8日、みやぎ蔵王白石スキー場において蔵王山麓分校スキー大会が行われ、歓声がこだましました。大会に参加したのは、福岡小の不忘、長峯、蔵王、八宮と深谷小の三分校合わせて5分校の児童ら80人で、回転、大回転の二本ずつを滑り、合計タイムを競い合いました。当日は、風もなく絶好のコンディション。競技が行われた同スキー場Bコースの周りには、応援にかけつけた父母たちから大きな拍手と声援が送られました。この催しも今年で2回目になり、分校児童たちの親睦、体力づくりをめざしたものです。



### ジャンボかるた取り大会

○—白川小学校

去る2月5日、白川小学校（安藤正一校長・児童数156人）で「動くジャンボかるた取り大会」が行われ、グラウンドいっぱいに歓声が響きわたりました。大会では、児童が手づくり製作した縦60センチ、横40センチの大きな絵札を背負った下級生に、上級生が取りに行く、また反対に上級生が背負った絵札を下級生が取りに行くといった趣向。児童たちは、読み札が高々と読み上げられると一斉にスタート、勢い余って転倒する場面や折り重なるシーンが続出。1年生～6年生まで縦割りにした7チームがそれぞれの色を使用したノボリを立てた応援も繰り広げるなど、にぎやかだった。



### 親子竹馬大会

○—大鷹沢小学校

去る1月30日、新春恒例行事の親子竹馬大会が大鷹沢小学校（永井忠雄校長、児童数214人）で開かれました。当日は、父親参観特別授業が終了した午前9時30分に競技を開始。大会は、今年からゲーム方式で、ボールけり、いす取りゲーム、ステップダンスなどを行い、児童たちは、冬休みからのトレーニングの成果を披露。また父親が参加した50メートル直線競争もあり、コースサイドを埋めた父母や児童たちから盛んな声援が送られ、午前中いっぱいにはぎやかに繰り広げられました。



### 新春芸能の祭典で熱演

○—大鷹沢公民館

2月6日、大鷹沢地区民の第3回新春芸能の祭典が大鷹沢小学校体育館で行われました。祭典では、地元の大町神楽や、文殊ぼやし、それに歌謡曲、踊り、民謡など合わせて約60のプログラムが続き、各地区ごとに練習の成果を披露しました。訪れた地区民約200人が熱演の出場者に手拍子を送っていました。地区民一体となった大会は、3回を数えることになり地区民の親睦も一層向上。プログラムの最後は、地区民全員による相馬盆唄をうたい、和気あいあいのもと延々5時間になりました。

### 統一地方選挙

四年に一回、春にまとめて行われる地方選挙のこと。昭和二十二年四月の第一回地方選挙以来、今年で十回目を迎える統一地方選挙は、三月から五月の三か月間に任期満了を迎える地方自治体の首長、議員合わせて二千六百九十件について四月十日と二十四日（いずれも日曜日）に投票が行われます。十日には北海道、東京都、大阪府など十二都道府県知事選挙をはじめ四十四道府県議（東京、茨城、沖縄を除く）、札幌、川崎の二政令指定都市首長、北九州を除く九政令指定都市の市議選

また、二十四日には一般の市の百四十六市長、三百八十六市議や、東京特別区の千代田、足立、葛飾を除く二十区長、二十三区議、七百四十一町村長、千三百七十七町村議の選挙が行われます。今年も、七月に参議院議員の任期が終了しますので六月または七月に参院選挙もあり、十二年に一回の地方選挙と国政選挙が重なる「選挙の年」です。地域住民にはより身近な地方選挙だけに審判の結果が注目されます。

**投票日**  
**県議会議員 4月10日**  
**市議会議員 4月24日**



### 味自慢



安藤 のぶ子さん (越河)

### ほうれん草と卵のいため合せ

【材料】（四人分）  
 ほうれん草 二〇〇g、人参少々、卵三個、とり肉一五〇g、サラダ油大さじ三杯、ゴマ油大さじ三杯、正油大さじ三杯、塩、コショウ。  
 ①ほうれん草は、熱湯でかたゆでして水にさらし、水気をしば  
 ②ほうれん草は、熱湯でかたゆでして水にさらし、水気をしば  
 ③とり肉をひと口の大きさに切ってゴマ油でいため、正油、コショウ少々で、調味して、ほうれん草を加えていため、卵を加えてぎっくり混ぜ合わせる。

### 消費生活モニター調査結果

調査日：昭和58年2月1日 白石市

| 品名           | 銘柄・規格                 | 最高値              | 最低値              | 平均値              | 前月平均価格           | 対前月価格比 | 備考   |
|--------------|-----------------------|------------------|------------------|------------------|------------------|--------|--|
| 1. 砂糖        | 上白糖 1kg               | 300 <sup>円</sup> | 250 <sup>円</sup> | 272 <sup>円</sup> | 272 <sup>円</sup> | —      | 上昇品目：バター、ティッシュペーパー、ラップ、プロパンガス<br>下降品目：牛乳、灯油<br>横ばい品目：砂糖、しょう油、天ぷら油、小麦粉、食パン、マーガリン、カレーライス、理髪料、パーマメント料 |
| 2. しょう油      | 本醸造上級 濃口1.8ℓ (びん代込み)  | 525              | 418              | 457              | 457              | —      |  |
| 3. 天ぷら油      | 1,650g(1.8ℓ)びん入り      | 600              | 530              | 561              | 561              | —      |  |
| 4. 小麦粉       | 薄力粉 1kg               | 220              | 175              | 198              | 198              | —      |  |
| 5. 食パン       | 並食 1斤                 | 160              | 130              | 141              | 141              | —      |  |
| 6. マーガリン     | カルトン入りソフト225g         | 215              | 148              | 195              | 195              | —      |  |
| 7. 牛乳        | 紙容器入り 1,000cc         | 260              | 188              | 227              | 230              | △ 1.3  |  |
| 8. バター       | カルトン入り 225g           | 390              | 348              | 366              | 361              | 1.4    |  |
| 9. ティッシュペーパー | 400枚(200組)紙箱入り        | 158              | 140              | 148              | 147              | 0.7    |  |
| 10. ラップ      | 幅 30cm 長さ20m          | 248              | 150              | 197              | 188              | 4.6    |  |
| 11. 灯油       | 1.8ℓ (配達料込み)          | 1,750            | 1,620            | 1,685            | 1,757            | △ 4.3  |  |
| 12. プロパンガス   | 10m <sup>3</sup>      | 5,200            | 4,800            | 5,028            | 5,027            | 1.0    |  |
| 13. カレーライス   | 並 皿                   | 450              | 350              | 414              | 414              | —      |  |
| 14. 理髪料      | 小学生調髪(洗髪を含む)          | 1,500            | 1,200            | 1,350            | 1,350            | —      |  |
| 15. パーマメント料  | コールド(ショートカット及びセットを含む) | 5,500            | 4,500            | 5,057            | 5,057            | —      |  |



# 4万人の 登市場民

## 金杯おくり 白寿を祝う

山本 やすさん (北寺前)  
 明治十七年二月四日生  
 島貫まつさんのさん (白川)  
 明治十七年二月七日生

市内北寺前に住む山本やすさんが二月四日、九十九歳の誕生を迎えました。また二月九日には、白川津田に住む島貫まつさんのさんが同じ九十九歳の白寿を迎え、市よりお二人に長寿を祝い、記念品の金杯が贈られました。

山本さんは、昨年末に風邪をひきまだ治っていないがそれまで医者にかかったことはないという。また島貫さんは、「いつもおなかの具合の調子がよく自慢できます」と述べてくれました。お二人のますますのご健勝をお祈りします。



▲ 山本やすさん



▼ 島貫まつさんのさん

### 地名アレコレ

23 六角という地名

六角という地名は市内に四か所ほどある。第一は小原で、白川津田の観音寺境内や手前方面と下戸沢方面への分れ道にある。ここに六角の石鐘(石の仏塔)がありそのためついたらしい。この塔は中世(?)のころ京都の六角観音を移したという伝えがある。次は大平森合で東北自動車道にそった地域、戦国時代には六角といった。今は南・北六角に分れている。この地に六角の木製塔婆が立つてあり、り各面に伏勝・禪林・無二・諦・竜・伏恩地・護・識など六地藏の名が書いてあったというが今は無い。このそばの小さい田は「やまい田」と呼び不浄の肥料は使わないで耕作したという。第三は深谷の六角で湯口寺門前の分れ道附近をいい、昔は六角仏があったという。第四は小下倉の六角で小下倉部落中央の地域で、戦国時代の文書には六角

本と書いてあるから古い地名である。なおこの外に六角仏塔は、白川津田の観音寺境内や大卒都婆の羽山にもあるが地名とはなっていない。仏教の方で六道というの人間の迷いの世界で、人は生前の業(生き方)でこの六道の世界の生死を迷いさまようのだという。六道とは地獄・餓鬼・畜生・阿修羅・人間・天上の六界で、ここから抜けければ仏になれるといわれる。六地藏はこの六道にあつてこの地蔵を信心すればその人の靈魂は救われるという。死者が六地藏に供えるお賽銭が六道銭(棺の中に入れる六文銭)である。六地藏を祀るお堂は六角形に造り六角堂というが、華道池坊の本拠京都の六角堂は世に名高い。六道の巷というところから道路の分岐点にこの六地藏を祀って供養する風習は古くから行なわれていた。(市史編さん室)

## わが家のアイドル



平間 宏子ちゃん (柳町)  
 慰誠雄さん良子さんの長女  
 ママからひとこと  
 “健康で素直な子に育ってほしい。”

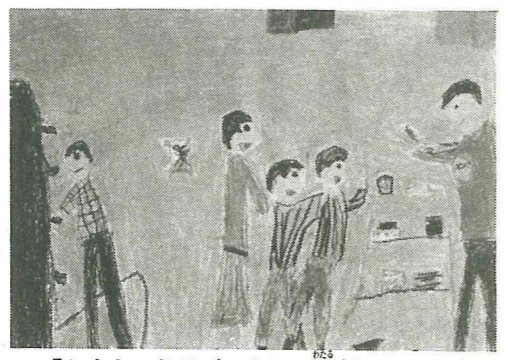

「おもちゃうりば」高橋 渉(齋川小1年)

## わたしのケツサク

「大根ほり」木須 敏文 (福岡小5年)

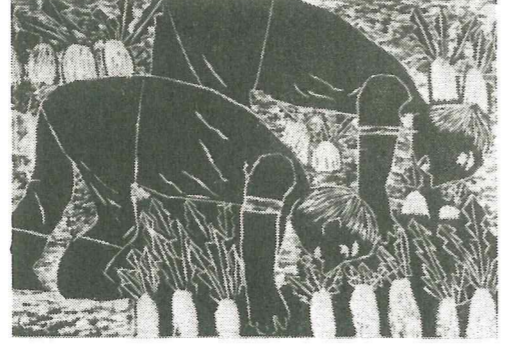

## 市民 文芸

### 歌壇 川股兵三選

忘れえぬ記憶のひとつ温めて悲喜こもごもの日記出し読む 山崎 とく  
 寝不足の受験子の体案じつつ眠れぬままに朝を迎えり 勅使瓦令造  
 若くして外地に果てし妹の形身の孫はいとし 鈴木 いく  
 利根川をすぎたるあたり窓越しの畑の青さは春めきて見ゆ 古城慎太郎  
 元旦に咲かせて見ると言う夫の鉢植の梅日ごとふくらむ 太田 敏子  
 鉢植の紅梅の蕾ふくらみぬ教をかぞえて飽かず眺むる 鈴木 いく

〔投句される方へ〕  
 毎月十五日までに一人三首、  
 封書またはハガキに住所、氏  
 名を明記のうえ市総務課広報  
 係(白石市桜小路三五)へ。

短歌・俳句の併記は不可。

成人を迎えし姪は晴姿を見せんと振袖着て訪れぬ 本木 忠夫  
 妻の弾く琴の音ききつつ雪の降る夕べ机に筆を走らす 甲斐 邦男  
 明日は孫に届けてやらむとプレゼントの箱を抱えて夫は帰らぬ 赤柄 とし  
 せがまれてツリを作りキャンデルに灯ともす頃はすでに夕づく 力丸きみ子  
 冬型の縦縞強き天気図の続くテレビの予報恨めし 若菜 謙一  
 白鳥は白石川に浮遊して仰々蔵王に初日かよう 高橋千代子  
 帰省せし子等にぎやかに帰ゆき静まりし部屋にひとり坐れり 川村 静江  
 沈黙の冬に耐へたる老樺の枝をすかして月は冴えたり 岡崎 澄子  
 娘は嫁ぎ二人暮しもようやくに馴れて迎えし二年目の春 草野 美沙  
 ※三月例会は二十七日(日)午後一時より東益岡公会館にて行います。

### 俳壇 鈴木貞二選

皚々の蔵王嶺まぶし初日出づ 高子 右近  
 三代の親子すこやか初旅に 高橋和歌子  
 袖子の香に母の湯好きを思ひけり 青木 良子  
 今宵又里の太笠思ひ出し 阿部みさ子  
 木枯らしに竿竹売りの声からし 大田 敏子  
 忘却の彼方の老や日向ぼこ 佐藤 歌子  
 輪飾をしつかと締めて不動明王 佐藤 良子  
 寒夜なり山は見えずに灯のともる 佐藤 周子  
 寄せ鍋の湯気に包まれる親子 鈴木 民子  
 若水を姉妹の姉が汲み上げし 勅使瓦令造  
 穏やかな年と折れり初もうで 荒木とも子  
 賀状来ぬ友の安否を今日も得て 近内 キヨ  
 取り残す柿をついばむ冬の鳥 一条 功  
 芽の固き小枝に遊ぶ寒雀 草野 美沙  
 吾子たちの伴せ折初詣 菅野ふみ子  
 日だまりに山茶花の散る通り道 岡崎 澄子  
 ※三月例会は三月二十七日(日)十二時三十分より中央公民館で行います。



■児童館利用者募集

児童館では、昭和58年4月から利用される児童の登録申請を受け付けいたします。市内の小学校に在籍する児童であればだれでも児童館を利用することができます。特に両親の共働きなどによって留守がちになる家庭の場合等は学校放課後に健全な遊び場として利用されるようおすすめします。申請用紙はそれぞれの児童館にありますのでくわしいことは児童館にお問い合わせください。

- ▶申請期間 3月10日(木)～3月30日(水)
- ▶申請場所 白石市字互理町37-1 第一児童館 ☎5-7070、白石市字白石沖6-3 第二児童館 ☎5-3875へ申請してください。

■早起野球参加チーム募集

白石市早起野球協会では、58年度参加チームを次のとおり募集しています。ふるって参加ください。

- ▶会費 登録料5千円、参加料6千円・新加入チーム1万円、保険料(1人分)680円、試合料500円×参加チーム数。
- ▶申込 大庭スポーツ(☎5-2072)・永沼商会(☎5-2308)までどうぞ。

■昭和58年度婦人ボランティア学級生(第四期生)募集

ボランティア活動といえば、ややもすると社会的に弱い立場にある人のためにする保護援助活動と思われがちですが、更に一歩進めて自分の住んでいる社会をより明るく住みよいものにするため、自分自身も努力しようとする考えのもとに、基本的学習及び必要な技能を身につけ、少しでも地域社会に役立つ実践活動することを目的とします。ぜひお友達をお誘いの上お申し込みください。

- ▶主催 市教育委員会、中央公民館
- ▶対象 市内在住の婦人(40名)
- ▶期間 昭和58年4月～59年3月、月1回2時間程度
- ▶場所 白石市中央公民館
- ▶申し込み 3月31日まで教育委員会社会教育課(内線411または中央公民館6-2453へお申し込みください。

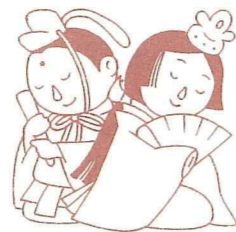

■保健栄養教室受講生募集

市衛生課では、昭和58年度の保健栄養教室受講生を募集しております。次によりお申し込みください。

- ▶受講期間 昭和58年4月～昭和59年3月まで、教室開催回数10回。
- ▶受講場所 白石市健康センター
- ▶受講内容 講話(医師、保健婦、栄養士など)、映画、調理実習。○テーマ(例)〈保健〉葉について〈栄養〉献立づくりと食生活におけるチェック。
- ▶募集人員 50名(申し込みが多い場合は先着順といたします)
- ▶募集期間 3月5日(土)から3月19日(土)まで衛生課(内線138)へお申し込みください。

交通安全は茶の間から

◇安全運転5則◇

1. 安全速度を必ず守る
2. カーブの手前でスピードを落とす
3. 交差点では、必ず安全を確認する
4. 一時停止で横断歩行者の安全を守る
5. 飲酒運転は絶対しない

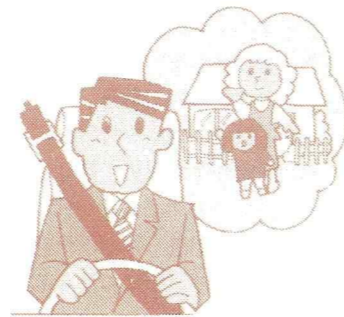

公民館だより

◇県コンクールにおいて見事最優秀賞を獲得

2月18日、仙台市教材センターで開催されました第30回宮城県自作視聴覚教材コンクールにおいて、白石市婦人ボランティア学級が制作し、出品したスライド「白石和紙と紙すき工人」が見事、最優秀賞に輝きました。

コンクールでは、学校教育部門から12点、社会教育部門から8点の合わせて20点が出品され、同ボランティアのスライドが社会教育部門で第1位、総合で最優秀賞を獲得したものです。



少年スキー教室で体力づくり

去る2月6日、11日、13日、20日の4日間にわたりみやぎ蔵王白石スキー場において少年スキー教室が開催されました。スキー教室では、小学校5年～6年生までの40人が参加。冬期間における体力づくりと仲間づくりがねらいで、少年たちは、基本からレベルの向上に努めていました。



新春囲碁将棋大会で熱戦

去る1月30日新春囲碁将棋大会が中央公民館において行われました。大会には小学生からお年寄りまでの腕自慢約80名が参加。各ランクごとに分かれ「待ったなし」で熱戦が繰り広げられました。各ランク別の成績は次のとおりでした。

〈囲碁の部〉

○有段者A組優勝小川信夫、準優勝船渡恒男、3位加藤昭一、B組

優勝門間範夫、準優勝佐藤勇、3位保科栄二、○級の部優勝滝田金太郎、準優勝小室源光、3位黒沢進。

〈将棋の部〉

○有段者優勝竹田秀雄、準優勝三浦正義、○級の部A級優勝佐藤俊治、準優勝菅野章、B級優勝斎藤孝信、準優勝木須丈仁、3位小笠原富明、C級優勝半沢昌、準優勝船地武彦、3位遠藤幹大。



隣近所のつきあいを  
カギかけは、家族みんなの合言葉



犯罪防止は、地域社会の環境づくりから。少年非行防止にも手を取りあって明るい社会をつくりましょう。

- ちょっとした留守でも戸締りを
- 外出する時は、おとなりにひと声かけて

|                   |                |
|-------------------|----------------|
| 初歩のマイコン入門         | 佐藤清明外          |
| わたしの茶の間           | 沢村貞子           |
| 娘たちに贈ることは         | キャシー・スベルマン     |
| カーター回顧録上・下        | ジミー・カーター       |
| シャロロックホームズの生れた家   | ロナルド・ピアソール     |
| 日本の革新をどうすすめるか     | 全国革新懇          |
| アイヌは原日本人か         | 梅原 猛外          |
| 戦争はなぜ起こるか         | A・J・P・テイラー     |
| まちがいない住まいづくり84の   | 太田 正輔          |
| 決め手               | 浜田 晋           |
| このいとしばげ老人たち       | 正憲             |
| 動物王国十年記           | 畑 正憲           |
| 世界の宇宙開発 ケネス・ガンランド | ウツド・クラフト作例集150 |
| 器と盛りつけ            | 千 泰幸           |
| 自然のなかの喜び・春        | 東山 魁夷          |
| 無冠の疾走者たち          | 生江 有二          |
| 煙草を考ふる            | 伊佐山芳郎          |
| 妻たちの思秋期           | 斎藤 茂男          |
| 人はむかし魚だった         | 藤本 敏夫          |
| いま花のとき            | 田中 澄江          |
| 慶州ナザレ園            | 上坂 冬子          |
| 外食王の飢え            | 城山 三郎          |
| 帝王 フレデリック・フォッサス   | 三浦 哲郎          |
| はまなす物語            | 高橋 治           |
| 絢爛たる影絵            |                |
| 子どもの本             |                |
| 子どもの喜ぶふし話・とんち話    | 名取 三喜          |
| 顔あそび              | 芸術教育研究所        |
| 家出ねこのなぞ           | 古世古和子          |
| お星さまのレール          | 小林千登勢          |
| なぜ、おとなになるの        | アリベルト・ハリノフ     |



# おしらせ板



## 3月

市役所の所在地  
白石市字桜小路35

〒989-02 ☎5-2111(代表)

## 国民年金

二つ以上の年金が受けられるときはすみやかに届け出ましょう

国民年金には、各種の年金給付がありますが、受けられるのは一つです。

例えば、病気やけがのため障害者になって障害年金を受けている主婦の方が、不幸にもご主人を亡くされたとき、母子年金も受ける資格ができますが、両方は受けられません。

また、同じように障害年金を受けていた男性が65歳になると、老齢年金を受ける資格ができますが、このときも受ける年金は、どちらか一方です。

いずれも、自分に有利な年金(高い方の年金)を選ぶことができますので、すみやかに「国民年金受給選択申出書」を提出しなければなりません。

選択の仕方や手続きは、市民課国民年金係または各出張所におたずねください。

勤めをやめた方は国民年金に加入しましょう。

我が国の公的年金制度は、国民年金、厚生年金、船員保険と五つの共済組合の八種類があり、すべての国民は、それぞれの職業によ

っていずれかの年金制度に加入し、将来だれもが年金を受けることができるようになっていきます。

しかし、会社をやめたり、職業をかえた場合、加入する年金制度も変わることもあります。

このような場合、ひとつの年金制度だけでは年金を受けるのに必要な加入期間が足りなくなり、年金に結びつかないことがあります。

そのような方のために、各公的年金の加入期間をつないで、一定の年数以上あれば、それぞれの制度から加入期間に応じた年金が受けられる通算年金制度がありますので、将来、年金を受けられるように、会社などをやめて他の公的年金を抜けた方は、必ず国民年金に加入しましょう。

加入の手続きは簡単です。印鑑と年金手帳を持って、市民課国民年金係または各出張所においでください。

## NHK テレビ放送

わが白石市における「都市と産業」をテーマとした「うーめん」「こけし」「和紙」などの紹介がNHKテレビにより放送されます。

▶放送期日及び時間 3月1日から3月31日まで午前11時50分～11時54分の4分間毎日放送されますので視聴ください。

## 固定資産課税台帳の縦覧期間について

固定資産課税台帳の縦覧を次のとおり行いますので、ご利用ください。

▶期日 昭和58年3月1日から3月20日まで(ただし日曜日を除く)執務時間内。

▶場所 白石市役所税務課  
※昨年相続、贈与、売買及び家屋の新増築、取りこわし等を行った方は台帳を確認してください。

登録等にあやまりがあった場合の修正する期間でもありますので、ぜひご来庁のうえ縦覧をお願いします。

なお電話での問い合わせは受付できませんのでご了承ください。

## 転出される方は 廃車届出を

白石市のナンバープレートの付いた原動機付自転車を所有している方が転出される場合は、車の廃車届を忘れずにしてください。

その際には、ナンバープレートや標識交付証明書の返納 そして印鑑を必要とします。

また、使用不可能になって放置されていたり、すでに解体、行方不明の状態になっていましたら、廃車手続きをしてください。

軽自動車税の賦課期日は4月1日です。手続きは税務課窓口でお早めをお願いいたします。

くわしいことは、税務課庶務係(内線143・144)までお問い合わせください。

たばこは  
市内で買きましょう

## 市敬老金の贈呈

本年1月1日現在で、満77歳以上で白石市に1年以上居住している方に市敬老金を贈呈いたします。

▶敬老金金額 年額5千円  
▶持参するもの 通知書、印鑑。  
▶その他 受領は代理人でもかまいません。通知書は4月1日付で発送しますが、該当される方で通知がない場合は福祉事務所各出張所・分室にお申し出ください。

| 贈呈日  | 時間         | 地区  | 場所            |
|------|------------|-----|---------------|
| 4月8日 | 9:00～15:00 | 白石  | 健康センター(福祉事務所) |
| 〃    | 〃          | 越河  | 越河出張所         |
| 〃    | 〃          | 斎川  | 斎川出張所         |
| 〃    | 〃          | 大平  | 大平分室          |
| 〃    | 〃          | 大鷹沢 | 大鷹沢出張所        |
| 〃    | 〃          | 白川  | 白川出張所         |
| 〃    | 〃          | 福岡  | 福岡分室          |
| 〃    | 〃          | 小原  | 小原出張所         |

## 初午は3月19日

午前8時に市内一斉にサイレンがなりますのでお知らせいたします。

## 納期の変更

昭和58年度から固定資産税と国民健康保険税の各々第1期分の納期が次のように更になりましたのでお知らせします。

▶固定資産税第1期分 第1期分納期は5月31日。  
▶国民健康保険税第1期分 第1期分納期は4月30日。

※なお、固定資産税、国民健康保険税の第2期以降における納期は従来どおりです。

## 官公庁だより

### 電話移転のお申し込みは早目に

白石電報電話局

3月、4月は引越しシーズン

年度末は転勤・引越しの多いシーズンです。そのため電話の移転や電話の取り付け工事が大変混み合います。電電公社ではお客様のご希望に添えるよう、申し込み順に予約制をとっております。

移転手続きはお早目に電話局へどうぞ。

くわしくは、白石電報電話局営業課☎5-2000へお問い合わせください。

### 青色申告をするためには

仙台国税局税務相談室

商売などを行っている人は、自分で所得や税額を計算して、申告し納税することになっています。

その際、毎日の取引きを記帳した帳簿に基づいて、正確に所得や税額を計算して申告する人は、所得計算の面などでいろいろ有利な取扱いが受けられることになっています。これを「青色申告制度」といっています。

青色申告のために、むづかしい帳簿をつける必要はありません。現金出納帳を中心とした「簡易帳簿」ですみます。この簡易帳簿は、現金出納帳、経費帳、売掛帳、買掛帳、固定資産台帳の5冊からなっています。なお、事業の規模が小さいときは、現金出納帳をつけるだけで済む「現金主義による所得計算」をすることもできます。

青色申告の特典には、青色申告控除(10万円)など全部で41もあ

りますが、そのなかで多く利用されているものには、青色専従者給与、貸倒引当金、純損失の繰越し繰戻しなどがあります。

この青色申告ができる人は、事業所得、不動産所得、山林所得のある人ですが、本年から新たに青色申告をしたい人は、3月15日まで(本年1月16日以降新規開業した人は開業の日から2か月以内)に、「青色申告承認申請書」を所轄の税務署に提出してください。

くわしいことは今月10日の定例税務相談の際、または電話相談でおたずねください。

仙台国税局税務相談室仙台中分室 ☎0222-27-9103



### 昭和58年度テレビ利用の家庭教育学級生募集

家庭において子どもを正しく理解しながら心身の発達段階に応じたしつけ、対策を実践することが特に重要視されています。そこでテレビ視聴を中心とした集団学習を深めながら疑問点や問題点を解決していく勉強会を開きます。今まで2ヶ年間30名のおかあさんたちが熱心に勉強しておられています。お気軽にご参加ください。

▶主催 白石市教育委員会

▶期間 昭和58年4月～59年3月

月1～2回、1回2時間ぐらい

▶場所 白石市中央公民館

▶対象 小学生4～6年生の親、中学生2、3年の親(小中各々約40名ぐらい)

▶利用するテレビ放送 NHK「おかあさんの勉強室」

▶申込み 3月31日まで白石市教育委員会社会教育課または中央公民館に申込み用紙を準備しております。



## カメラ・ニュース



### 消費生活講座

2月16日中央公民館において子供のおやつをテーマにした消費生活講座が開かれました。市内の主婦30人がひな祭り向けの桃の花ずしや乳酸菌入りのパンケーキ、ゼリーなどの加工食品の作り方を実演、試食では「おいしい」を連発。



### 「史跡のまち」の案内板

このほど東北新幹線白石蔵王駅の西口広場近くに「史跡のまち・しろいし」の案内板が設置されました。高さ3m、幅2mのコンクリート造りで、史跡50カ所をカラーの絵を描いて紹介、市教委の歴史の街づくりを進める行事の一つ。



### 学習の成果に拍手

2月8日特殊学級児童生徒の学習発表が中央公民館大ホールで行われました。市内5校46人による「富士の山」の合唱でスタート、合奏や独奏、ダンス劇「サルカニ合戦」などを披露。訪れた父兄や教育関係者から拍手がわきました。

## 休日急患当番医

| 月日  | 内科             | 外科          |
|-----|----------------|-------------|
| 3/6 | 亘理医院(5)8501    | 斎藤医院(5)1222 |
| 13  | 大沼医院(5)2502    | 刈田病院(5)2145 |
| 20  | 広瀬医院(5)0238    | 朝倉病院(5)2101 |
| 21  | 三浦クリニック(5)6854 | 銭谷医院(5)2010 |
| 27  | 加藤(司)医院(5)2001 | 刈田病院(5)2145 |

※都合により変更になる場合もあります。

## 定例相談

| 相談区分      | 相談日               | 時間                                 | 場所                 | 内容                            |
|-----------|-------------------|------------------------------------|--------------------|-------------------------------|
| 人権擁護相談    | 15                | 10:00～<br>15:00                    | 白石市役所<br>2階相談室     | 結婚、離婚、遺産相続、借地借家、雇傭、差別待遇問題等    |
| 行政相談      | 15                | 10:00～<br>15:00                    | 全 上                | 国や県、市など役所の行う仕事について困っていることや希望等 |
| 生活相談      | 15                | 10:00～<br>15:00                    | 全 上                | 市民の日常生活上の困りごと                 |
|           | 5・25              | 10:00～<br>12:00                    | 健康センター<br>2階相談室    |                               |
| 高齢者職業紹介   | 1・15              | 10:00～<br>14:00                    | 健康センター<br>2階相談室    | 60歳以上の方の職業斡旋                  |
| 社会保険相談    | 17                | 9:30～<br>15:00                     | 白石市役所<br>3階相談室     | 健康保険、船員保険、厚生年金など              |
| 税務相談      | 10                | 10:00～<br>16:00                    | 白石市役所<br>2階相談室     | 税金などに関すること                    |
| 消費生活相談    | 15<br>毎週月・火・水・木・金 | 10:00～<br>15:00                    | 白石市役所<br>1階消費生活相談室 | 買物苦情、消費生活一般                   |
| 補聴器巡回サービス | リオン9・24<br>トリオ 8  | 13:00～<br>14:00<br>11:00～<br>12:00 | 福祉事務所              | 補聴器の修理、調整など                   |
|           | ニホン 18            | 10:00～<br>12:00                    | 市民会館               |                               |
| 婦人相談      | 15                | 10:00～<br>15:00                    | 白石市役所              | 家庭内の人間関係や異性との問題等で悩んでいる女性の方    |
| 無料法律相談    | 15                | 10:00～<br>15:00                    | 白石市役所              | 法律についての困りごと                   |