

しろい

2

57年

編集と発行 白石市役所総務課・宮城県白石市字桜小路35・印刷 本木印刷(株)



今月の内容

市民の健康と医療を考える シリーズ①	2～5 p
55年度一般・特別会計決算発表	6～7 p
市県民税の申告相談日程表	8 p
かしこい消費者	9 p
4万人の広場 市民登場・地名アレコレ⑩	
わが家のアイドル・市民文芸・わたしのケッサク	10～11 p
お知らせ板	13～15 p
休日急患当番医・定例相談	16 p

全校生でたこ揚げ大会

このほど、福岡中学校（高橋博校長、生徒 319 名）で全校生によるたこ揚げ大会が開かれました。

冬休みに趣向を凝らして作ったただけに、どのたこも立派な出来ばえ。屋体に展示され、デザインやアイデアなどを競った後、今度はたこ揚げに挑戦。この日は絶好の風が吹き込んで、上々の揚がり具合でした。

あと182日

あたたかく迎えよう！ 成功させよう！
第8回日本ジャンボリー

健康と医療を考える

座談会



最近、私たちの間に、もつと真剣に健康づくりをしなければ……、という意識がもりあがっているようです。

しかし、健康づくりは意識だけで出来るものでありません。たゆまぬ努力、毎日毎日の心がけがなによりも大切です。

そこで、今月号と来月号の二回シリーズで「市民の健康と医療を考える」と題し、市民医師会、行政のそれぞれの立場から思いのまます語り合っていました。

出席者

- 司会 平井二郎 (仙南保健所 所長) 宮森 照 (刈田総合病院 院長)
- 斎藤サチヨ (主婦) 三浦明子 (主婦)
- 後藤鉄男 (衛生課 課長) 斎藤英司 (保険課 課長)



平井仙南保健所所長

増え続ける ガン死亡者

平井 現在は成人病の時代などとも言われ、成人病にかかる人、あるいはそれによって障害を残りしたり、不幸にも生命を失う人が増加しています。そして、この成人病にもやはり時の流れとともに少しずつ変化がみられます。今までは死亡原因の第一位が脳卒中、第二位がガン、第三位が心臓病ということで続いていたのですが、今年一月一日の新聞によりますと、五十六年中に遂にガンは死亡原因の第一位に躍り出ております。

実は十年前から脳卒中で死亡する方が少しずつ減ってきたのですが、一方ガンで死亡する方が急速に増加し続けておりますので、何時かはガンが死亡原因の第一位になる日がくるであろうことは予測されておりました。

このようなことで、この座談会の話題として、まずガンを取り上げてみたいと思います。では、まず医師の立場として宮森先生からお話をお願いいたします。

宮森 ガンと言いましてもいろいろ種類があるわけですが、集団検診(集検と略)で取り上げているものは胃ガン、乳ガン、子宮ガン、肺ガンの四つがあります。これらについては、昨年行われた健康づくり推進協議会主催の講演会で、各演者からくわしく説明してありますので省略いたしますが、この場で申し上げたいのは、その集検に対する受診率のことなのです。特に胃ガンについては申し上げますと、胃ガンには早期胃ガンと進行胃ガンとあるわけですが、早期ガンのうちに手術すれば五年生存率が九七〜九八%即ちほとんど救

市民の



対ガン協会の検診車内で行われる胃集検

命出来ることとなります。しかし、早期胃ガンには、それによって起る自覚症状がありませんので、発見するには胃集検を受けることが絶対的に必要です。

聞くところによりますと、県内で白石市が胃集検の受診率が一番低い、また乳ガン、子宮ガンのそれも最下位ということです。それではどのようにしたら

ガン集検の受診率を高めることが出来るかということをお話して行きたいと思っております。衛生課長さん、白石市のガン集検状況を話してください。

県内で最下位の受診率

衛生課長 五十五年度の対ガン

協会の資料をみますと、胃ガンについては七・七%、県平均が一・二・二%、子宮ガンについては六・六%、県平均が一・八・四%、乳ガンについては一・八%、県平均が九・六%と三つとも仙台を除く県内七十二市町村の中でもっとも低い位置を占めています。

宮森 白石市では胃ガン受診率が

がたったの七・七%ですか、著しく低い数字ですね。これは市民の間に、自分の健康は自分で守るという意識が欠けているということになるわけですね。一応四十歳以上の方はできるだけたくさん受けていただきたいと思えます。それによって早期発見、早期治療ということが可能になり、ガンによる死亡率を低下させることが出来ると思えます。

昭和55年度胃集検概況

自治体	40才以上の対象人口	受検数	受検率
宮城県	699,895人	85,465人	12.2%
白石市	16,931	1,311	7.7
七ヶ宿町	1,757	580	33.0
角田市	13,809	1,425	10.3
蔵王町	5,911	843	14.3
名取市	15,124	3,252	21.5

ガン予防には

集検が一番

平井 ただいま、ガンの問題につきまして、ガン集検を中心に話していただいています。ひ

とくちにガンの予防といいますが、大別してもいろいろあります。大別しますと一つは「ガンにかからな

いためにどうすればよいか」と「ガンで死なな

で死なないための最つとも大切な手段ですから、毎年必ず集検を受けてガンが早く見つけてもらうということが一番大切で、それがひいてはガンでは死なないということにつながると思

集検の費用につきましては、市が二分の一を助成して、受診者の負担を軽減しています。

平井 保健衛生活動をする場合に、印刷物の発行等も大事ですが、今お話に出ましたように地区組織活動による啓発普及が最も大切なことだと思います。

三浦 私も四十歳の時から胃ガン検診を、四十五歳の時から子宮ガン検診を受けました。これは老後のことも考え、どんなことがあっても自分の体は自分で守っていかなければならないというのが受診の動機で、市の検診は積極的に受けるようにしています。



宮森 現時点では予防もさることながら、積極的に集検を受けることですね。ガン集検はガン

のお知らせのチラシは、すでに市民の皆さんに配布してあります。でも、あ

私もお婦人団体などの関係でガンの恐しさは知っていましたが、初めの頃はなかなか検診を受けませんでした。でも、あ



三浦 明子さん

から病気、ということはありません。しかし何年度計っても高いときは要注意です。

平井 ただいま、お話に出ましたようにクチコミなど身近なところから広めて行くことが大切

などで行われていたのですが、会場が寒く、かえってカゼをひいて帰る人が多かったのですが、健康センターが完成してからは

齋藤 手短かと言えば、昨年末に行われた健康づくり推進大会で作ったスライドなどを各地区

二月の第一週は成人病予防週間。成人病は日常の生活に気を

から病気、ということはありません。しかし何年度計っても高いときは要注意です。

検診車を各地区

に派遣しては

齋藤 健康センターが完成するまでは各地区で種々の検診が行

が、来年度以降は対ガン協会と検討し、出来るだけ皆さんの要望にそえるよう努力してまい

衛生課長 循環器検診は市内各地区(二十三カ所)に向向いて

二月の第一週は成人病予防週間。成人病は日常の生活に気を

から病気、ということはありません。しかし何年度計っても高いときは要注意です。

三浦 私はその点については、別な考えです。以前、市民会館

でも、まず私たちが手短かに出来ることとして、老人の検診の時

衛生課長 昨年の大会は一昨年の約二倍の六百人が参加しまし

二月の第一週は成人病予防週間。成人病は日常の生活に気を

から病気、ということはありません。しかし何年度計っても高いときは要注意です。



齋藤 サチヨさん

ちが手短かに出来ることとして、老人の検診の時

衛生課長 昨年の大会は一昨年の約二倍の六百人が参加しまし

二月の第一週は成人病予防週間。成人病は日常の生活に気を

から病気、ということはありません。しかし何年度計っても高いときは要注意です。



塩分とのつきあいは

ほどほどに

二月の第一週は成人病予防週間。成人病は日常の生活に気を

から病気、ということはありません。しかし何年度計っても高いときは要注意です。

塩分は、腎臓病などの病気が原因のこともあります。しかし、これといった病気でないのに、血圧が高くなる場合があります。

塩分は、腎臓病などの病気が原因のこともあります。しかし、これといった病気でないのに、血圧が高くなる場合があります。

55年度一般会計 決算

市の台所より

73億円の使いみち

昭和五十五年一般会計の歳入決算額は七、五六九、一八二千円(対前年度比一〇・二%増)、歳出決算額は七、二九九、七八一、千円(対前年度比一〇・二%増)で、差引額は二六九、四〇一、千円となりますが、翌年度へ繰り越すべき財源一七、八〇〇千円を差し引いた二五一、六〇一、千円が決算剰余金です。

歳入の構成をみますと地方交付税、国県支出金、市債などの依存財源が四、八二六、九七二、千円で六三・八%を占め、市税、繰入金、繰越金、財産収入などの自主財源は二、七四二、二一〇千円で、全収入の三六・二%を占め、前年度に比較すると三・三ポイント上回っています。しかし、財政調整基金からの繰入額が増加したことを勘案すると、財政の弾力性は失われているのが現状です。

次に市が仕事をするために使っている費用の状況を目的別に分けてみますと、道路・橋梁の新設改良、土地区画整理、公園整備、住宅建設などを行った土木費が一、六五五、一八九千円で第一位。次いで、保育園建設や扶助費などの経費が大きなウエイトを占める民生費が一、二九一、二五二、千円で第二位。第三位は総務費の一、二二八、三三三、千円、第四位は教育費の一、〇五二、八一九千円、以下、衛生費五七二、

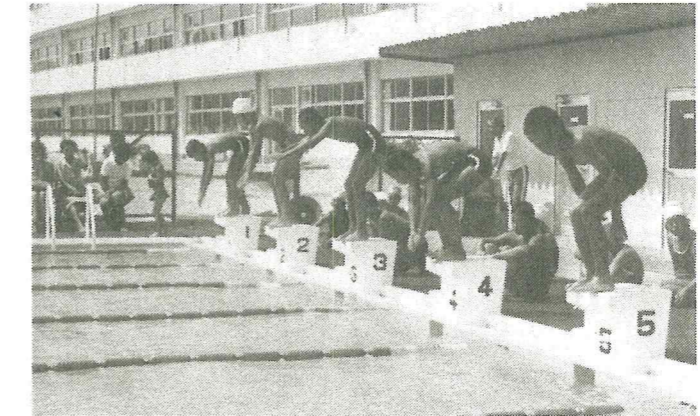

▲ 改築しなおした越河小プール

五九三千円、農林水産業費五五九、四四四、千円、公債費三六六、五三六、千円、消防費二一四、七五六千円の順となっています。

市税収入内訳

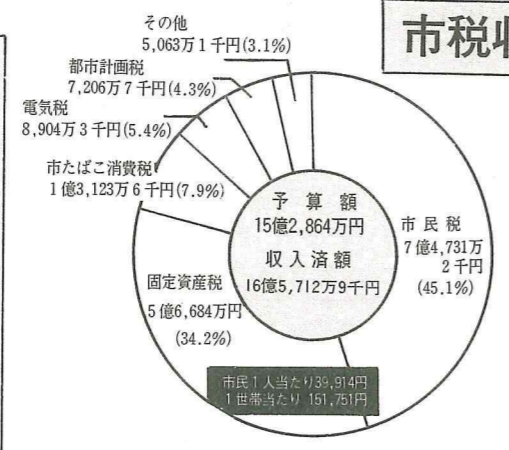

▲ 市内で8番目に完成した白川保育園

歳出 72億9,978万円

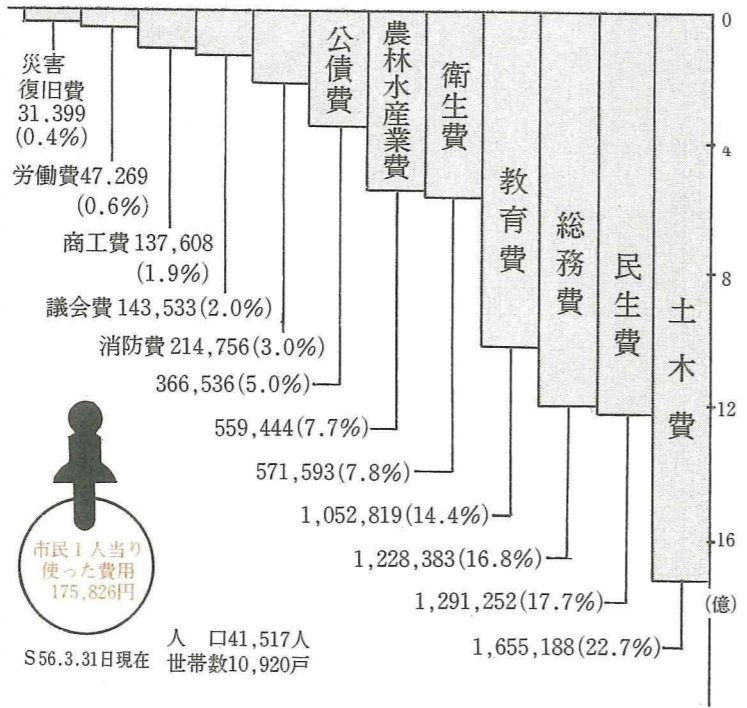

歳入 75億6,918万円

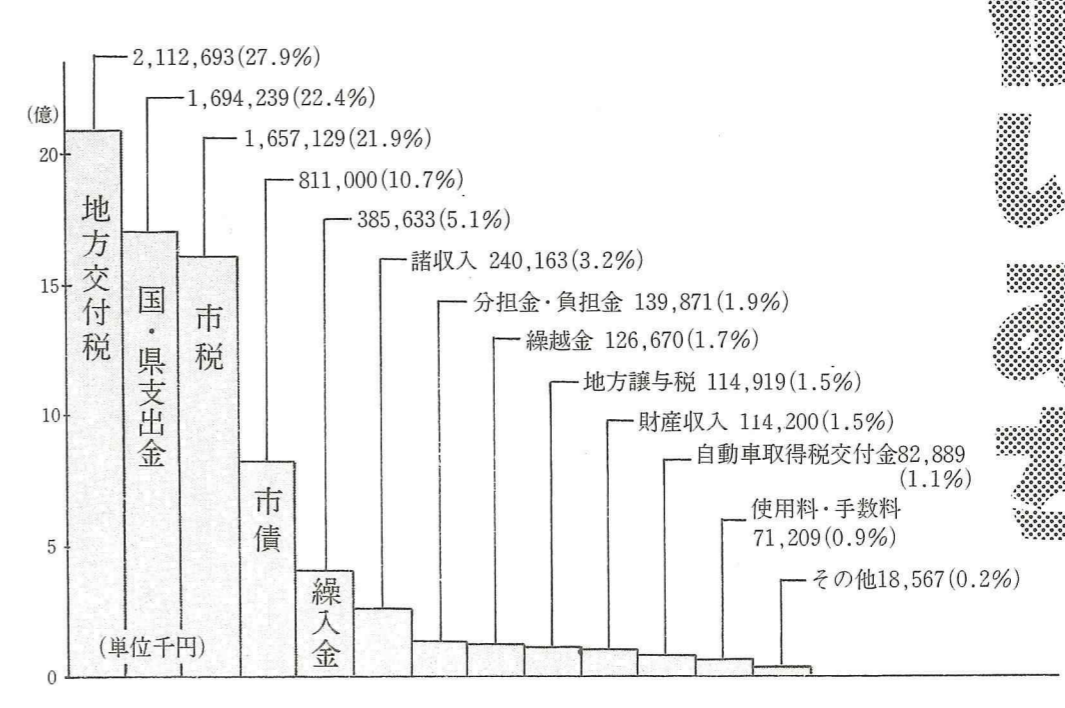

特別会計

● 国民健康保険事業	
予算額	16億2,144万円
収入済額	16億1,087万円
支出済額	15億8,063万円
● 簡易水道事業	
予算額	1,514万円
収入済額	1,418万円
支出済額	1,414万円
● 下水道事業	
予算額	2億9,852万円
収入済額	2億9,718万円
支出済額	2億9,718万円
● 地方卸売市場事業	
予算額	3,243万円
収入済額	3,222万円
支出済額	3,222万円

上水道事業会計

● 収益的収入及び支出 (経常経費)	
収入予算額	2億2,238万円
収入済額	2億3,079万円
支出予算額	1億9,752万円
支出済額	1億8,831万円
● 資本的収入及び支出 (投資的経費)	
収入予算額	8億2,698万円
収入済額	1億2,293万円
支出予算額	9億1,628万円
支出済額	1億6,713万円

市県民税の申告相談は

二月一日～
三月十五日

市県民税の申告相談は二月一日から三月十五日までに次の日程で行います。お近くの受付会場でご相談ください。

申告を必要とする人

今年の一月一日現在、市内に居住して昭和五十六年中に所得のあった次の人が申告をしなければなりません。

【該当者】

▽商業、農業、製造業など事業

を営んでいる人。
▽譲渡、不動産、配当、利子雑収入などの所得があった人。
▽給与所得以外に所得があった人。

申告に必要なもの

申告には次のものが必ず必要です。所得状況が明らかでない場合は、領収書、医療費の受領書、▽生命保険料の支払証明書

所得税の申告

所得税の白石での相談日は三月二、三日の両日市役所大会議室(四階)で行います。納税者が昭和五十六年中に得た所得と、それに対する税額を計算し、納め過ぎや不足分を精算するものです。

源泉徴収や予定納税で税金が納め過ぎになっている人、給与所得者で雑損控除や医療費控除などを受けることのできる人、年中中途で退職し、その後就職していないため年末調整を受け

なかった人は、確定申告をしなないと、納め過ぎになっている税金は還付されません。このように税金の還付を受けられる人は、二月十六日以前でも税務署では申告書を受け付けていますから早目に申告して還付を受けてください。所得税の確定申告用紙は、税務署から申告義務者宛に送付されることになっています。

「申告の手引き」・「申告書の書き方」が同封されて来ますから、よく該当箇所をお読みになり、期限までに正しい申告を納税してください。

市県民税申告相談日程表

月	日	曜日	時間	地区	受付区域	会場
2月	1日	月	9.30 12.00 13.00 15.30	越河	3 4 1 2 5	越河公民館
2	火	9.30 12.00 13.00 15.30	越河	7 10 6 8	越河公民館	
3	水	9.30 15.30	越河	9	越河公民館	
4	木	9.30 12.00 13.00 15.30	斎川	1 4-2 2 3	斎川公民館	
5	金	9.30 12.00 13.00 15.30	斎川	4-1 5 7-1 6 7-2 8	斎川公民館	
8	月	9.30 12.00 13.00 15.30	大平	2 3-1 1 8	大平公民館	
9	火	9.30 12.00 13.00 15.30	大平	3-2 4 6 1 7	大平公民館	
10	水	9.30 12.00 13.00 15.30	大鷹沢	4 5 6 7 8 9 10 12	大鷹沢公民館	
12	金	9.30 12.00 13.00 15.30	大鷹沢	1 2 3 11	大鷹沢公民館	
15	月	9.30 12.00 13.00 15.30	白川	2 1 3 5	白川公民館	
16	火	9.00 16.00	白川	3 4 7 6	大平都婆集会所	
17	水	9.30 12.00 13.00 15.00	小原	上戸沢 小久保平	上戸沢集会所 小久保平集会所	
18	木	9.30 12.00 13.00 15.00	小原	下戸沢 大熊	下戸沢集会所 大熊集会所	
19	金	9.30 12.00 13.00 15.00	小原	大熊 塩倉北	大熊集会所 小原公民館	
22	月	9.30 12.00 13.00 15.00	新町	新町 新町	新町集会所 新町集会所	
23	火	9.30 12.00 13.00 15.00	新町	新町 新町	新町集会所 新町集会所	
24	水	9.30 12.00 13.00 15.00	新町	新町 新町	新町集会所 新町集会所	
25	木	9.30 12.00 13.00 15.00	新町	新町 新町	新町集会所 新町集会所	
26	金	9.30 12.00 13.00 15.00	新町	新町 新町	新町集会所 新町集会所	
27	土	9.00 12.00	白石	南町	市役所大会議室	
3月	1日	月	9.00 16.00	農業所得確定申告	市役所大会議室	
2	火	9.30 15.00 9.00 16.00	福岡	滝下	滝下集会所 市役所大会議室	
3	水	9.00 16.00 9.30 15.00	白石	小下倉	小下倉集会所	
4	木	10.00 15.00 10.00 15.00 10.00 12.00 13.00 15.00	福岡	三住 不忘 川原子 蔵王	三住開拓婦人ホーム 不忘研修センター 川原子開拓婦人ホーム 福岡小学校蔵王分校	
5	金	9.00 16.00	白石	田町 本町 中町 長町	市役所大会議室	
6	土	9.00 12.00	白石	本郷 2. 4	市役所大会議室	
8	月	9.00 16.00	白石	巨理町 短町 新町 西益岡	市役所大会議室	
9	火	9.00 16.00	白石	中益岡 東益岡 柳町	市役所大会議室	
10	水	9.00 16.00	白石	清水小路 勢町 本郷1.3	市役所大会議室	
11	木	9.00 16.00	白石	上郡山 郡山	市役所大会議室	
12	金	9.00 16.00	白石	鷹巣	市役所大会議室	
13	土	9.00 12.00	白石	申告日に市県民税の申告 出来なかった人	市役所大会議室	
15	月	9.00 16.00	白石		市役所大会議室	
3月	2日	火	9.00 16.00		市役所大会議室	
3月	3日	水	9.00 16.00		市役所大会議室	

かしい

消費者

プロパンガスの事故防止 全体の72%は 取り扱い上の不注意

プロパンガス(LPGガス)はわたしたちの日常生活に欠かせないものですが、安全管理を怠ると、思わぬ事故に結びつきます。

家庭で起こるプロパンガス事故は、ガス器具を誤って操作するなど、ちょっとした不注意によるものがほとんどです。昭和五十五年に発生したプロ

パンガスによる事故は、全国で五百八十三件。このうち、取り扱い上の不注意(いわゆる消費者ミス)による事故は四百二十件と、全体の七十二%を占めています。

こうした不注意による事故の原因をみますと、最も多いのが元栓や器具の栓の締め忘れで、三八・五%を占めています。以下多い順に挙げますと、ゴム管の脱落・ゆるみ・ひび割れ、点火ミス、立消え、換気不足による中毒——などとなっています。このような事故原因は、ふだん気をつけていれば防げるものばかりです。

事故を起こさないために、プロパンガスの正しい使い方をいま一度確認しましょう。

①火が着いたかどうかを、必ず取り換えましょう。

②いつも青い炎で使いましよ。青い炎は完全燃焼している証拠で、炎が黄赤色でゆらゆらと勢いがないときは、空気(酸素)不足による不完全燃焼です。また、炎がゴツと音をたてているときは、空気が多すぎることによる不完全燃焼で、この場合は、炎が飛んで消えることがあります。空気を孔を正しく調節しましょう。

③換気に十分注意しましょう。プロパンガスが燃えるには、換気扇を回したり、時々、窓を開けましょう。

④ガスを使ったあとは、元栓、器具栓を必ず締めましょう。ゴム管は時々点検し、早めに取り換えましょう。

味自慢



菅野 由起子さん (越河)

豚肉とポテトのしょうが煮

【材料】(四人分)

じゃが芋400g、豚薄切り肉200g、コンニャク1枚、しょうが1個ゆでた青大豆大さじ3杯、だし汁2カップ

【作り方】

①じゃが芋はざく切り。肉は二三センチ長さに切り、コンニャクは一口大にちぎる。
②しょうがを細切りにし、サラ

ダイル大さじ1杯でサツと炒める。

③②に①を加えて炒め、酒きカップ、だし汁2カップを入れてアクと泡を取り除き、砂糖大さじ3杯、みりん大さじ1杯で甘みをつける。

④五分中火で煮詰め、醤油大さじ4杯を加えて煮汁が少なくなるまで煮込む。

消費生活モニター調査結果

調査日：昭和57年1月7日 白石市

品名	銘柄・規格	最高値	最低値	平均値	対前月価格比	備考
1. 砂糖	上白糖 1kg	300	268	292	△ 2	99.3
2. しょう油	本醸造 濃口2ℓ (ビン代含)	580	528	559	6	101.0
3. 天ぷら油	1,650g (1.8ℓ)	580	550	569	—	—
4. 小麦粉	薄力粉 一等級 1kg	260	185	217	1	100.4
5. 食パン	並食 1斤	160	120	142	1	100.7
6. バター	カルトン入 225g	380	338	354	—	—
7. 即席ラーメン	JAS中華めん 1ケ	70	62	67	—	—
8. マーガリン	ソフト225gカルトン入	280	188	213	1	100.4
9. カレーライス	並 皿	400	400	400	—	—
10. ラップ	幅30cm・長さ20m 1巻	220	140	183	△ 17	91.5
11. ティッシュペーパー	400枚(200組)紙箱入り	180	125	144	—	—
12. 理髪料	小学生調髪(洗髪含) 1回	1,300	1,200	1,285	14	101.1
13. パーマネント料	コールド(ショートカット、セット含)	6,000	4,500	4,916	—	—
14. プロパンガス	5㎡	2,650	2,550	2,595	—	—
15. 灯油	18ℓ (配達料込)	1,650	1,600	1,642	—	—

上昇品目：しょう油、理髪料(2品目)
下降品目：砂糖、ラップ(2品目)
横ばい品目：天ぷら油、小麦粉、食パン、バター、即席ラーメン、マーガリン、ティッシュペーパー、パーマネント料、プロパンガス、灯油(11品目 ±1円も含む)
(寸評)ほぼ安定した推移価格です。灯油については市内でも1,600円台となった為に県平均となりました。ラップについては価格に差があることで、理髪料については、1,300円～1,200円と価格が一定した為の結果です。

4万人のぼろば

登市場民

はたち 二十歳を迎えて

佐藤真奈美さん

二十歳になって特に何が変わったというものでもありませんが、精神的に大人として見られる喜びや、一方で、これからは誰に対しても今までのように甘えてはいられないことを再認識しましたね」とこの春、成人式を迎えて、決意も新たに大人の仲間入りをした佐藤真奈美さん（東北学院大学二年）「兀山」。



去る一月十五日に、新中央公民館で行われた成人式の意見発表会で、白石地区代表として「思い出とともに」と題し発表。発表会では、彼女が最も尊敬し、影響を受けた今は亡き元白石第一小学校の伊藤千代記校長先生との出会いや先生の離任式でのお話など数々のエピソードを織り交ぜ、生きて行くうえで「相手への思いやり」の大切さや、将来への抱負などを新成人として力強く話してくれました。

真奈美さんは大の歌好きで、現在、小学校の頃より少年少女合唱団で鍛えたノドを活かし、市内の混声合唱団コーリンドに所属。毎日、歌の練習に余念がないとか。昨年は、菊地嘉雄先生（南中教諭）の作曲した児童向けの「水たまりの歌」のレコードの録音に参加するなど貴重な経験もしたという。

二十歳を迎えた今、これまでの経験を活かし、あせらず、一步一步自分の道を踏み進みたいとハッキリ。

森合地区にはなぜか源義家（八幡太郎）に関する伝説が多く語り伝えられている。十一世紀中頃に起った前九年の役の時、義家は父の頼義と奥州に下りこの地の西の山に宿営し、ここを八森山と名づけ、ここからその麓の地帯を森合と呼んだという。折から冬で寒さきびしく山上にいられず下におられた頼義は御所の内に、義家は幕の内に幕舎を構えたと伝えられているが、おそらく後世の作話であろう。

一般に東北地方では山を森と呼ぶから、こも山間いの地なので森合と呼ぶようになったのだろう。中目の地名は新しい。天文七年（五三八）伊達祖宗が作った租税台帳（段銭古帳）に中目の名はなく、この地域を中斎川に含めてある。これより八年後の同十五年始めて中目郷という名が記録に見える。中目の村名

は領主中野目日向長政の姓にちなんでつけられたという。長政の父は兵庫頭康政と言いつた。子の長政の代に伊達晴宗に従って長井からこの地へ移ったらしい。晴宗が父の祖宗と内戦を起し勝利を得ると長政は恩賞として中斎川の北半分を所領地として与えられ土着した。中目の名はこれに基づくとされる。しかし、目は東北の古語で狭い場所のこと、中目は斎川と森合の間の狭い地域という意味が地名のおこりか。

地名アレコレ ⑩ 森合・中目・坂谷

坂谷は坂谷嘉右エ門という郷士がいたのでついたというがこじつけで、本来は境谷地からきた。斎川と三沢の中間で、斎川の氾濫でできた谷地（低湿地のこと）なのでつけられ、後に坂谷と記するようになったのではなからうか。（市史編さん室）

わが家のアイドル



遠藤洋一ちゃん(斎川)
悦男さん、恵子さんの長男
ママからひとこと
“健康で明るく心豊かな人に”

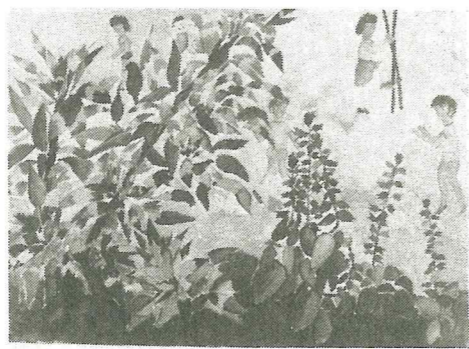

「秋の校庭」加藤里実(福岡小)

わたしのケツサク

「牛」高子信行(深谷)



市民文芸

歌壇 川股兵三選

山茶花の障子にうつる影ゆれて旅せし友と写真ながむる 赤柄 とし
何事も耐えて生きよと教へられ嫁ぎし吾は今も忘れず 鈴木 いく
幾十首詠めど拙き歌なるに心の糧と連らねたのしむ 山田 濱
管理職試験に合格せしとゆう吾子の便りを繰返し読む 甲斐 邦男
刈り取りし稲田にほの影のびて瓶落しに夕陽沈みぬ 大友 正三
あどけなき五歳の甥が位牌持つ野辺ゆく丘に小菊ひそけし 高橋千代子

〔投句される方へ〕
毎月十五日までに一人三首、
封書またはハガキに住所、氏
名を明記のうえ市総務課広報
係（白石市桜小路三五）へ。

内職の針運びつつ病む友に思ひめぐらし今日も暮れゆく 阿部みさ子
鉢植のサボテンの紅しだれ咲き温める部屋に病む身なぐさむ 草野 美沙
ひいらぎの葉蔭にひそと白き花匂ひし夕べ星一つ見ゆ 高橋和歌子
広告の裏にたどたど歌を詠むこの夜のゆとりしぼらくに得し 山崎 とく
軟らかき冬の陽射しに汗ばみて老達並びて大豆打ち居り 古城慎太郎
電話にて娘と話すかたわらに孫の片言声とほりくる 川村 静恵
病床の父の容態電話にて聞きし一日は安堵して終ゆ 佐藤 歌子
ゆけ夏を惜むごとくに紫の桔梗さびしく小庭辺に送く 橋本 無名
開拓の部落に嫁ぎ二十年楯野に蔵王を朝夕眺む 遠藤智恵子

俳壇 鈴木貞二選

ピラカンサス赤きに雪の白く降る
芋がらの笹びしくゆるる軒の冬 高橋和歌子
田の空に薫焼く煙ひろがれり 水野 淑子
山近く時雨る音や坂のぼる 青木 良子
降る雪やワカサギ躍る釜房湖 佐藤 周子
掃きためて燃すばかりや柿落葉 佐藤 善夫
冬ぬくし旅の娘よりの文とどく 大庭 良子
コスモスの折れんばかりに蝶さがる 草野 美沙
白菜が風の畑に残されし 勅使瓦令造
命日に菊供へて語り合ふ 鈴木 民子
ふろふきのゆず味噌煮る厨かな 川村 静恵
冬ばらや父の病み臥す窓の辺に 佐藤 春子
一步二歩試歩のひととき紅葉ちる 鈴木とみじ
老夫婦言葉すくなく置炬燵 鈴木 いく
夕映の芒にふゆる赤蜻蛉 太田 敏子

**スポット
制度の紹介**

へ小額貯蓄等利用者カード

グリーンカード制度

「グリーンカード制度」というのをご存じですか。ちよつと耳なれないかもしれせんね。昭和五十九年から、郵便貯金や少額預金のマル優など非課税貯蓄をする場合には「グリーンカード」(少額貯蓄等利用者カード)を金融機関等の窓口に表示し、その確認を受けることとなります。ですから、貯蓄を心掛ける方は、ぜひとも知っておかなければならない新しい制度です。

貯蓄者本人の確認と非課税貯蓄限度額の適正な管理をしていくとするものです。「グリーンカード制度」のあらましは、次のとおりです。**●「グリーンカード」が必要なのは**
 利子が非課税となる郵便貯金やマル優、特別マル優の非課税貯蓄をする場合です。実際に預け入れをするときに、カードを金融機関等の窓口に出して非課税限度額の確認を受けなければなりません(非課税限度額は、それぞれ三百万円です)。
●マル優を利用しない預貯金(課税貯蓄)の場合は?
 利子や株式の配当が源泉徴収の対象となるのはこれまでどおりですが、本人であることの確認資料として住民票の写しや運転免許証の写しなどを金融機関等の窓口で提出する必要があります。

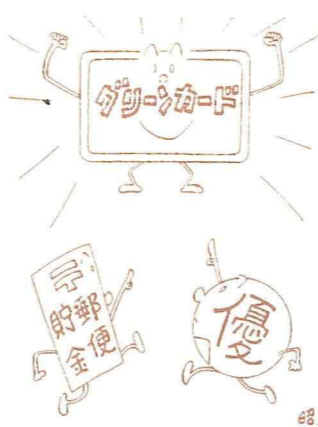

なお、カードの交付を受けようの方は、カードを提出すればよいことになっています。「グリーンカード」の交付を受けるには?
 昭和五十八年一月から、銀行などの金融機関や郵便局の窓口、税務署でも交付を受けるための申請ができます。申請には印鑑と住民票の写しが必要です。

なお、カードは、郵便貯金やマル優、特別マル優を通じて一人一枚しか発行されません。カードの交付申請も一度しかできませんからご注意ください。
●「グリーンカード制度」が実施されるのは?
 昭和五十九年一月一日から全面的に実施されます。ただし、カードの交付が昭和五十八年一月から始まりますので、昭和五十八年中にカードの交付を受けた方は、すぐカードを利用することができます。
●現行の非課税貯蓄と「グリーンカード」との関係は?
 昭和五十八年十二月三十一日までは、現行どおり非課税貯蓄申告書を出して、非課税貯蓄をすることができました。また、現行の制度による非課税貯蓄は、昭和五十九年十二月三十一日までは、非課税の取扱いが受けられますが、そのままにしておきますと、昭和六十年一月一日からは課税扱いとなってしまいます。継続して非課税貯蓄とするためには、昭和五十九年末までに、カードによる非課税貯蓄に移し替えずにはいけません。

なみの図書館

透かし 高群逸技全集 五十巻
 能面のような日本人 金剛基
 雪ぐにの人生 山川 肇
 青い眼がほしい T・モリスン
 真田太平記 池波正太郎
 斎藤隆夫かく戦えり 草柳大蔵
 艶の発想・情報美学について 倉前盛通
 典子は今 松山善三外
 地獄の思想 梅原 猛
 天文年鑑一九八二年版 誠文堂新光社
 死の器 上・下 森村誠一
 秋霖 上 西村寿行
 むらづくり一筋 照井寛治
 時の群像 堺屋太一
 朝日旅の百科 中央アメリカ
 日本登山大系 朝日新聞社
 宮本百合子全集 別巻一・二 白水社
 日本歴史展覧 第九巻 新日本出版社
 問ひ質したき事ども 福田伍存
 丹波哲郎の電界問答 丹波哲郎
 霧の鎖 上・下 黒岩重吾
 デイグリス号探検記 上・下
 T・ハイエルゲール 加賀乙彦
 備忘る夏
「子どもの本」
 まもりのぼうし なかえよしを
 からくり人形 黒須和清
 かあさんのうた 大野充子
 放課後の時間割 岡田 淳
 自動車・船 学習研究社

白石蔵王走友会では、ランニングの正しい走法と健康増進を目的に広く会員を募集しています。会費は年額1,000円。ただし小・中学生は、500円。
▶申込 白石中央公民館内白石蔵王走友会事務局 (☎6-2453) に申し込んで下さい。

**国道113号線
時間通行規制**

七ヶ宿ダム建設工事にもともなう発破作業のため国道113号線七ヶ宿町字橋場(材木岩)付近は、下記時刻のとおり毎15分間全面通行止となります。う回路がありませんので通行止時刻を避けるか、待ち時間を考慮するなどのご協力をお願いします。

期 間	昭和56年12月1日から 昭和58年8月31日
昼 間	6時00分～6時15分 12時10分～12時25分
夜 間	19時05分～19時20分 24時00分～0時15分

明会を行います。
▶日時 3月28日午前10時～12時
▶場所 吉見学園服装芸芸専門学校(白石市元山28)。

市営住宅入居者募集

白石市城南市営住宅の入居者を募集します。
〔概要〕所在地/白石市大平森合字城南1-1 住宅名/城南市営住宅 募集戸数/12戸 家賃及び型式/月額2万2千円・中層耐火3階建受付期間及び受付場所/2月1日～2月20日(ただし、日曜・祭日と土曜日の午後は除く)、くわしいことは、建設課住宅係(内線242)までどうぞ。

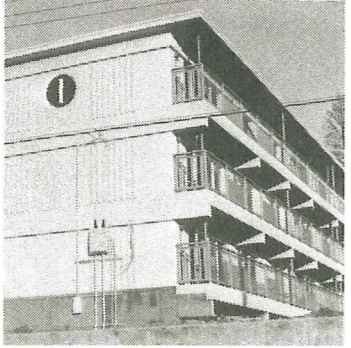

白石蔵王走友会会員募集

第1回公民館まつり開催

中央公民館では、次の日程で公民館まつりを行います。市民のみならずふるってご来場ください。なお、会場では書道・絵画・陶芸・甲冑・武具・盆栽などの展示会も行っています。

日 曜	催 し
3/4 木	ユネスコ映画(13:00～13:30) 講演会「現代社会の特質と価値観」草柳大蔵氏(14:00～16:00)
5 金	社会教育推進大会講演会 内海貞太郎氏「生涯教育と住民活動について」(10:20～12:00) 社会教育部会(12:30～14:30) 郷土芸能発表会(15:00～16:30)
6 土	民謡民舞大会(8:30～17:00)
7 日	家庭バレーボール大会(9:00～16:00)

※ 3月4日の講演会には整理券が必要です。整理券は教育委員会にて無料配付しています。ただし 200枚限定とします。

生…卒業に関係なく一般教養として一部特定科目だけについて勉強したい人。

▶募集人員 高校課程・特科生…併せて500名

▶選考方法 提出書類…・高校課程～入学願書・出身中学校調査書・受講科目希望票、・特科生～入学願書・最終学歴証明書・受講科目希望票

※審査により入学が許可されます。

▶募集期間 昭和57年2月1日～4月15日

▶経費 ・高校課程…1年次は6科目として、年間約老万円(受講料その他)。教科書・学習書は無償です。・特科生…受講料(1科目約800円×受講科目数)。

その他の経費は約5,000円(年間)および教科書・学習書の代金となります。

▶その他 くわしいことを知りたい人、入学願書をほしい人は、来校するほか電話か手紙で左記に申し込んでください。宮城県仙台第一高等学校通信制 仙台市元茶畑4番地 ☎仙台57-4501内線43・44

なお、次のとおり入学希望者説



学習発表会

白石市内の特殊学級児童・生徒による歌やおどりの発表会があります。多くの方の参観をお待ちしております。

▶時期 2月10日(水)9時30分～11時30分

▶会場 市民会館第1集会室

▶内容 特殊学級児童・生徒による歌・おどり・合奏・ペープサート・劇など。

▶主催 白石市手をつなぐ親の会 白石市校長会。

おしらせ板

2月

市役所の所在地
白石市字桜小路35

〒989-02 ☎5-2111(代表)



国民年金

国民年金の保険料は所得から控除されます

2月16日から3月15日までにを行う所得税の確定申告には、国民年金の保険料支払控除の手続きを忘れないようにしましょう。昨年中に支払ったあなた自身の保険料はもちろん、家族の分についても、「社会保険料控除」として、全額が所得から差し引かれて、課税の対象にはなりません。なお、社会保険料は、保険料を支払ったことを証明する書類を添付する必要があります。

追納でより高い年金を

国民年金の保険料は、失業したり、収入が少なかったりして納めるのがむずかしいときは、申請して免除を受けることができます。免除を受けた期間についても、将来、老齢（通算老齢）年金を受けることができますが、免除を受けた期間の年金額は、保険料を納めた期間に比べると、3分の1になります。しかし、免除を受けた期間は、10年までさかのぼって、その当時の額で追納することができます。追納すれば、普通に保険料を納めた場合と同じになります。免除を受けた方は、生活に余裕ができれば、ぜひ追納して、将来

はできるだけ高い年金が受けられるようにしましょう。

誕生月には現況届を提出しましょう

国民年金の老齢年金と通算老齢年金を受けている方は、誕生月の末日までに「国民年金受給権者現況届」を提出しなければなりません。現況届の用紙は、提出期限の約1ヵ月前に、社会保険庁から本人に送られますので、必要な事柄を記入し、早めに市役所市民課または出張所で証明をうけて、社会保険庁に返送してください。なお、現況届を提出しませんでしたと提出されるまでの間、年金の支払いが一時止まる場合がありますので、必ず提出期限までに提出してください。

物品競争入札見積参加資格審査について

昭和57年度において、市に対し物品を納入しようとする場合は、入札並びに見積参加資格審査申請書を提出してください。提出しないと、一般競争入札や指名競争入札、随意契約等の見積提出の資格がありません。なお、資格は2年間有効となります。

▶受付期間 2月15日～3月15日
▶申請用紙 市管財課に備え付けてあります。

▶提出先 市管財課
くわしくは、管財課（内線302～303）までどうぞ。

国道113号線道路 工事に伴う通行規制

国道113号線白石市小原地内(小原温泉より白石方面に向かって1km地点)において、道路改修工事のため57年1月10日より57年12月15日まで昼夜片側通行になります。なお、2月1日より3月中旬までは夜間11時より翌朝5時30分まで夜間全面通行止になります。

う回路は、県道七ヶ宿・白石線 県道下戸沢・福島線となります。工事期間中はたいへんご不便をお掛けいたしますが、ご協力をお願いいたします。

官公庁だより

所得税、贈与税の 申告始まる 大河原税務署

贈与税の申告は2月1日から、所得税の確定申告は2月16日から、それぞれ受付が始まります。どちらも申告期限は3月15日ですが、期間間近になりますと、税務署は大変混雑しますので、申告はできるだけ早く済ませるようにしてください。

〈所得税の確定申告と納税〉

所得税の確定申告をしなければならぬ人は、事業をしている人、不動産収入のある人、土地や建物を買った人などです。

所得税の納税は、申告期限と同じ3月15日までしなければなりません。なお、口座振替や延納制度もありますので御利用ください。

また、確定申告期間中は、税務署のほかにも市町村や税理士会でも無料で申告の相談に応じています。

〈贈与税の申告と納税〉

贈与税は個人から財産をもらった人にかかる税金で、昭和56年中に個人からもらった財産の価格の合計額が60万円を超える場合は申告しなければなりません。なお、納税も申告と同じように3月15日までしなければなりません。一定の要件のもとに延納制度がありますから御利用ください。

産業別最低賃金 改正のお知らせ 宮城労働基準局

宮城労働基準局では、宮城県内に適用する産業別最低賃金を下の表のとおり改正することにしました。使用者は、この最低賃金より

低い賃金で労働者を使用することはできません。なお、パートタイマー等には、時間額が決められています。

そのほか、精神または身体の障害により著しく労働能力が低いとか、ごく簡単な業務に従事する方など最低賃金を適用することが必

ずしも適当でない場合については、労働基準局長の許可を受ければ個別に適用の除外が認められています。

詳細については、宮城労働基準局賃金課(☎仙台63-1111(内)6131～6133)または最寄りの労働基準監督署にお問い合わせください。

件名	最低賃金額		発効年月日
	日額	時間額	
機械金属製品等製造業及び自動車整備業	3,207円	401円	S56.12.31
木材・木製品・家具・装備品製造業	3,118円	390円	S56.12.31
食料品製造業	3,017円	378円	S56.12.31
卸売業・小売業 (飲食店を含む)	2,945円	369円	S56.12.31
その他の産業 (宮城県最低賃金)	2,789円	349円	S56.10.29

募集

- 白石市職員(保健婦)募集
下記の要領で市職員を募集します。
- ▶募集人員 保健婦2名
- ▶応募資格 昭和22年4月2日以降の出生者で保健婦の資格を有する者。または、昭和57年3月31日までに資格取得見込みの者で通勤可能な者。
- ▶応募申込期間 昭和57年2月12日(金)から2月25日(木)までの期間。なお、平日は午前8時30分から午後5時まで。土曜日は午前8時30分から午後零時15分まで。
- ▶申込方法 白石市役所秘書企画課人事係備え付けの用紙に履歴書を添えて申し込むこと。
- ▶選考 論文試験並びに面接(人物調査)
- ▶選考日 昭和57年3月5日(金)

- ▶その他 応募、その他詳細については秘書企画課人事係(内線326)にお問い合わせください。
- 公立刈田総合病院事務職員募集
昭和57年4月1日に採用する公立刈田総合病院事務職員の採用試験を次の要領に基づき実施いたします。
- ▶職種・採用予定人員 一般事務職(男子) 初級1名
- ▶受験資格 白石市外二町組合の区域内(白石市・蔵王町・七ヶ宿町)に居住し、高校卒業以上の学歴を有する者、または資格取得見込みの者で、昭和32年4月2日から昭和39年4月1日まで生まれた者。
- ▶第1日試験の日時・会場 (イ)日時 昭和57年3月2日(火)午前10時から (ロ)会場 公立刈田総合病院大会議室
※第二次試験は第一次試験合格

- 者のみ実施します。
- ▶受験手続 (イ)受験申込み/申込用紙は公立刈田総合病院庶務課人事係(旧館3階)で用意した用紙を使用し、所要事項を記入して提出してください。(ロ)申込受付期間/昭和57年2月6日(土)から2月13日(土)まで。(郵送の場合は2月13日消印まで有効)なお、平日は午前8時30分から午後5時まで。(日曜・祝日を除く、土曜日は正午まで)
- ▶その他 応募、その他詳細については公立刈田総合病院庶務課人事係(☎5-2145内線206)にお問い合わせください。
- 仙台一高通信制生徒募集
働きながら学ぶことのできる通信教育は、年齢・性別には制限なく主として自学自習で高等学校を卒業できます。
- ▶入学の目的 ・高校課程…高校の卒業資格を得たい人。・特科

カメラ・ニュース

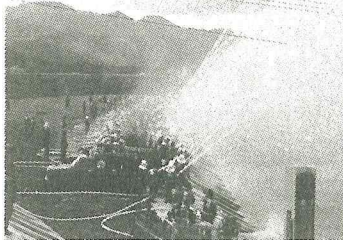

去る1月6日、白石市消防団（上西礼二団長）の出初式が、団員561名参加のもと第一小学校グラウンドで行われました。

観閲や部隊訓練の分列行進の後、積載車34台に分乗した団員は白石川河原に集合、ラッパ隊の合図で一斉放水し、いざ本番に備えました。



今年白石市で大人の仲間入りをしたのは590人。その成人式が1月15日、完成したばかりの新中央公民館で盛大に行われました。

高橋亨市長代理のあいさつの後、新成人を代表し、田口政浩さんと久保早百合さんが「次代を担う一人としてがんばります」と力強く誓いの言葉を述べました。



休日急患当番医

月日	内科	外科
2/7	広瀬医院 (5)0238	朝倉病院 (5)2101
11	三浦クリニック (5)6854	銭谷医院 (5)2010
14	笹医院 (5)2410	刈田病院 (5)2145
21	加藤(司)医院 (5)2001	宮城病院 (5)2062
28	引地医院 (5)2036	刈田病院 (5)2145

※ 都合により変更になる場合もあります。

定例相談

相談区分	相談日	時間	場所	内容
人権擁護相談	15	10:00～ 15:00	白石市役所 2階相談室	結婚、離婚、遺産相続、借地借家、雇傭、差別待遇問題等
行政相談	15	10:00～ 15:00	全 上	国や県、市など役所の行う仕事について困っていることや希望等
生活相談	15 5・25	10:00～ 15:00 10:00～ 12:00	2階相談室 3階相談室	市民の日常の生活上の困りごと
社会保険相談	15	9:30～ 15:00	白石市役所 3階相談室	健康保険、船員保険 厚生年金など
高齢者職業紹介	2・16	10:00～ 14:00	白石市役所	60歳以上の方の職業 斡旋
税務相談	15	10:00～ 16:00	白石市役所 1階 市民相談室	税金などに関するこ と
消費生活相談	15 毎週水・木・ 金	10:00～ 15:00 9:00～ 16:00	白石市役所 1階消費 生活相談室	買物苦情、消費生活 一般
補聴器巡回サービス	リオン 12・25 ニホン 19 トリオ 16	13:00～ 14:00 10:00～ 12:00 11:00～ 12:00	白石市役所	補聴器の修理、調整 など
無料法律相談	15	10:00～ 15:00	白石市役所	法律についての困り ごと