

# しろい

1

57年

編集と発行 白石市役所総務課・宮城県白石市字桜小路35・印刷 本木印刷株式会社

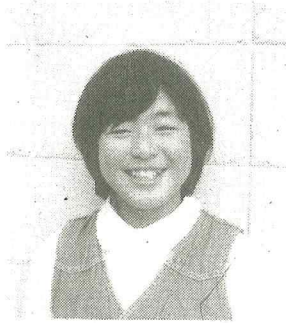

いろいろはガルトの一枚目は、ご存じ「犬も歩けば棒（ぼう）にあたる」。

これは「物事をなそうとする者は、災難に遭うことも多い」という意味とも、「やってるうちには、思いがけない幸運に会うこともある」という意味だともいわれています。

今年、戌（イヌ）年。どちらの解釈をとるにしても、慎重な心配りのもとに積極的な努力を惜しまず、開運間違いなしーといきたいものです。

## ことしは戌<sup>イヌ</sup>年

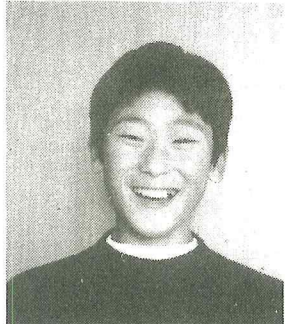
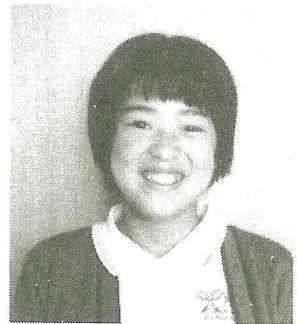
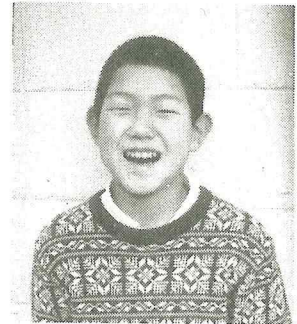

あと213日

あたたかく迎えよう！成功させよう！  
第8回日本ジャンボリー







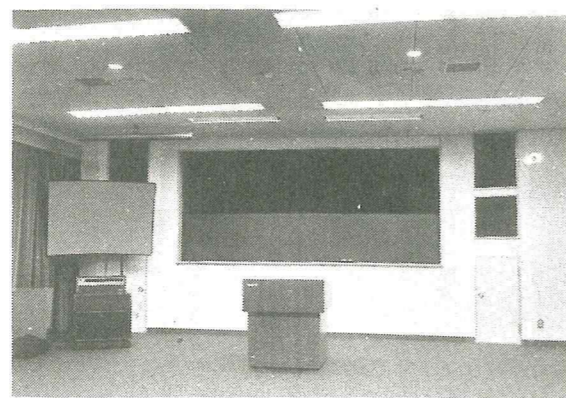
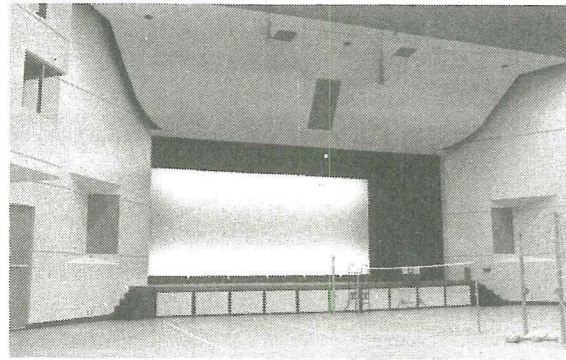

### ◆視聴覚室

16ミリ、8ミリ、スライド、ビデオなどの鑑賞会に利用されます。また、スチールボードなど遠隔操作による各種機械も導入され、幅広い活躍が期待されます。

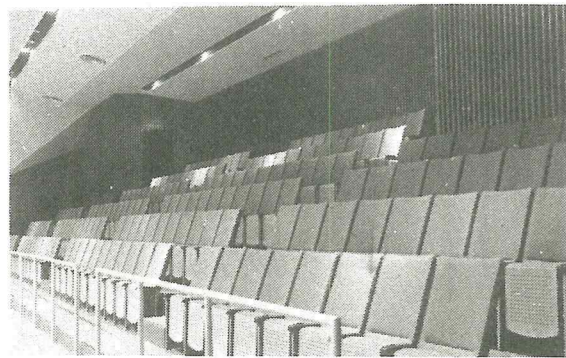

### ◆大ホール・2階観客席

800人が収容できる大ホールは、大集会・講演・映画・音楽・演劇公演などのほか、バレーボール・バドミントンなどの軽スポーツができる多目的ホールです。

### 中央公民館平面図

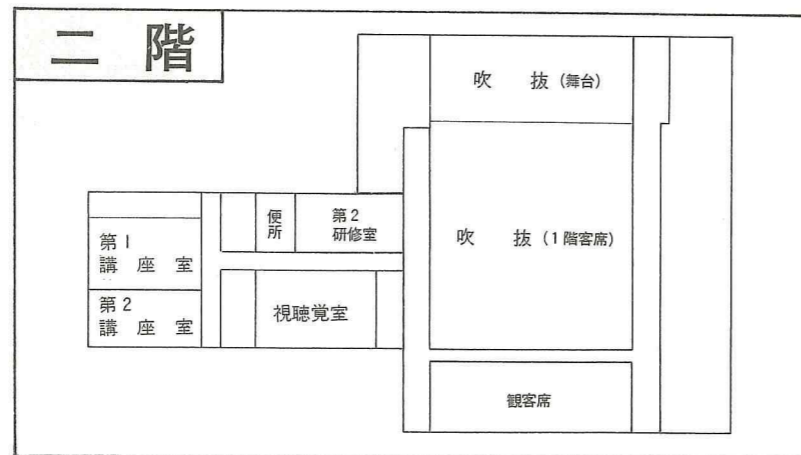
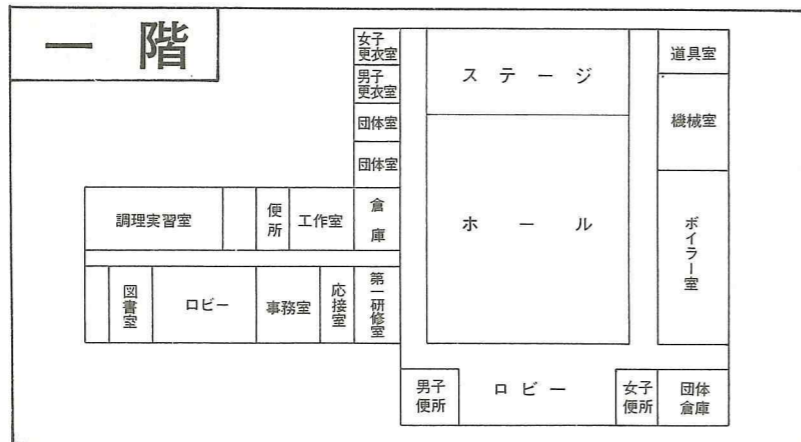

(新中央公民館建設事業は年金積立金還元融資によるものです)

### 利用の仕方

団体やサークルで使用したい場合は次の手続きが必要です。

①公民館施設使用許可申請書に、申請者の住所と氏名、印鑑が必要ですので、記入したうえ提出してください。

②社会教育関係団体などが利用する場合は、申請書と一緒に公民館使用料減免申請書を提出して、減免を受けてください。

※用紙は公民館にあります。その他、利用などについてくわしくは、中央公民館 寺屋敷前25番地の6 (☎6-2453) までどうぞ。



## 新中央公民館オープン

### ◆完成した新中央公民館

地域振興の拠点として、住みよいまちづくりのため、市民みんなの共通の広場として親しまれることが期待される新中央公民館。白石駅東側裏にこのほど完成。

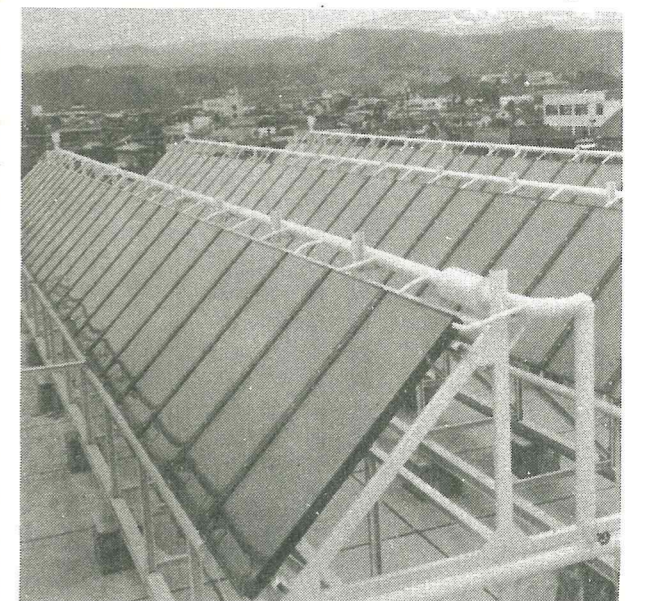

### ◆ソーラーシステムを導入

約八千万円の費用をかけ、太陽熱を利用して冷暖房や給湯を行うソーラーシステムを導入。全館冷暖房を取り入れ、快適に利用していただけます。

## 社会教育さらに充実

各種催しやレクリエーション、生涯教育など市民の文化活動の場として、五十五年十二月から建設を進めていた中央公民館の新しい建物が昨年十二月に完成し、いよいよ今月からオープンいたします。この事業は五十五年・五十六年度の二カ年継続事業で、総工費約七億五千三百万円を費やしました。建設場所は白石駅東側裏の寺屋敷敷地内で、敷地面積は八千四百六十一・五六平方メートル。建物は鉄筋コンクリート二階建一部三階建で、建築延面積二千八百八十一・一九平方メートル。これに陶芸室が一棟あります。また、約八十台を収容できる駐

車場が完備されています。新しい中央公民館は、太陽熱を利用して冷暖房や給湯を行うソーラーシステムを導入し、全館冷暖房を取り入れていきます。内部構造として、一階は応接室や事務室、八百人が収容できる大ホール。その他各種サークルの作業室となる工作室や市内の各種社会教育団体がいつでも、自由に使える団体室が配置されています。二階には、各種講座で利用する講座室が二室設置されています。また、視聴覚室には最新鋭の設備が導入されています。このように今後、市文化の殿堂として大きな役割を果たすことが期待されています。



交通事故と健康保険

治療費は加害者が払うもの

「第三者の行為による傷病届」をすぐに出しましょう

つた治療費は、本来、加害者が支払うべき費用なのです。もし、そのまま被害者の健康保険で治療費が支払われてしまったのでは、健康保険加入者の方々から集められた貴重な財源が無駄に使われたことになってしまいます。この出費は、健康保険の損失です。
そこで、このような健康保険の損失を補うため、社会保険事務所が加害者に対して、保険給付を行った額の限度で賠償を求めることになっています。これは家族に関する保険給付の場合

不幸にして交通事故に遭い、入院して治療費を支払う場合、健康保険はどのように取り扱えばよいのかご存じですか。健康保険は、本来、被保険者や家族の方々が業務外で病気やケガをした場合に保険給付が行われるもので、交通事故で負傷したときでも、もちろん使えます。
しかし、交通事故の場合、負傷にかかる治療費や休業補償、慰謝料などは、加害者が補償するのが原則です。ですから、被害者側が自分の健康保険で支払



勲四等瑞宝章

鈴木 孝一郎氏 (産業功労)

昭和五十一年十一月より一週四日間白石市長として地方自治の発展に顕著な功績を挙げたほか、三十九年間白石市農業協同組合理事長をはじめ地域農業団体の役員として指導の任にあたりました。
現在、宮城県畜産農業協同組合連合会理事、白石土地改良区理事長として幅広く活躍しています。(南寺前二一九)



勲五等双光旭日章

高橋 勉氏 (産業功労)

小原出身である氏は、昭和二十七年七月に県の誘致工場として高橋縫装工業(株)を設立。以来代表取締役として就任いたし、現在は、ラフロン(株)の代表取締役も併任いたすかたわら日本装粧組合連合会並びに日本衣料産業研究会の常任理事を勤めています。(台東区浅草橋四一九一七)

税金 還付のための確定申告

二月十六日より前でも受け付けています

確定申告をすると税金が戻ることがあるのをご存じですか。確定申告の期間は、二月十六日から三月十五日までです。しかし、税金の還付を受けるための確定申告は、二月十六日より前でも受け付けています。そこで、税金の還付を受けられる人や控除の内容についてみてみましょう。

サラリーマンの方で、確定申告をすると税金が還付される場合

「雑損控除」災害や盗難に遭い、住宅や家財に損害を受け、その損害額が年間所得の一〇%を超えたとき、その超えた金額が所得金額から控除されます。なお、雑損控除の対象となる



損害額のなかには、災害に直接関連して支出した費用(災害関連支出)——例えば豪雪から家を守るために雪おろしをした費用——が、含まれます。この災害関連支出については、原則として五万円を超える部分の金額が所得金額から控除されます。
「医療費控除」本人や家族の方が病気やケガをして、そのために支払った医療費が五万円または年間所得の五%のどちらか低い方の額を超えた場合、その超えた部分の金額が所得金額から控除されます。医療費控除の最高限度額は二百万円です。ただし、保険などで補てんされた金額は除きます。
「住宅取得控除」マイホームを新築したり、購入した場合、一定の要件にあてはまれば、定

サラリーマン以外の場合

サラリーマン以外の方で税金の還付が受けられるのは次のような方です。
①原稿料や利子、配当などの収入があり、それらを含めた全体の所得があまり多くないため、原稿料などの源泉徴収税額が納め過ぎになっている人が、予定納税をしていたが、休業や廃業などで所得が前より大幅に減った人
このように、税金の還付が受けられる控除はいろいろあります。控除を受けるためには、領収書や証明書など一定の書類を申告書に添付したり、サラリーマンの方の場合は、このほかに給与所得の源泉徴収票が必要です。また、サラリーマンの方には簡単な申告用紙が用意してあり





# 松田遺跡発掘結果



発掘調査された松田遺跡

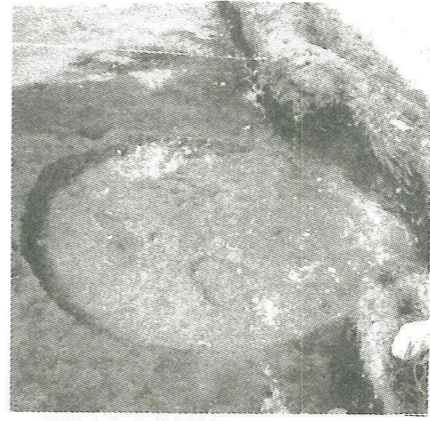

▲発掘された住居跡  
松田遺跡と同種の押型文土器  
(保原平遺跡出土)



## 全国的にも珍らしい 押型文土器出土

白石市深谷の松田遺跡から、遺構としては全国的にみても発見例の少ない縄文早期前葉(約八千年前)の竪穴住居跡二つが発掘されました。また、この住居跡などから学問的に未知の分野である押型文土器が百片以上見つかりました。一遺跡から見つかる押型文土器は普通、せいぜい二十片程度で、これほど大量に出土した例は全国でも少ない。松田遺跡からは押型文土器五十点を含む縄文土器百三十点や四石などが出土し、南方へ約四十メートル離れた隅丸方形住居跡からも押型文土器や火を使ったらしい跡が見つかりました。

この土器の特徴は、一部のものをのぞいて丸底、または尖底であることです。底の尖った土器など現在の私たちの生活からみると不思議でありませんが、これを土中に突き立てたり、石で囲んだりして安定させ、囲りから火を焚いたようです。このほうが平らな底の土器より、はるかに熱効率が高いわけです。

押型文土器を使っていた人々は、狩猟を生活の糧としていたようです。当時の人骨を調べてみると、乳幼児から成人に達するまで数回の極度の飢餓状態による栄養失調が繰り返されたよう、その歯は常に堅い粗雑な食物をかんでいたり、歯を道具として堅いものをかみ切ったり、砕いたりしたためにひどくすりへっていたそうです。

この松田遺跡の調査発掘により、今後押型文土器の解明が大きく前進するものと期待されます。

注目を集めています。松田遺跡は、深谷小中学校の南方約百メートルにあり、東北縦貫道関係遺跡として昭和四十六年に発掘され、住居跡一件が見つかっています。

今年の調査は、仙南仙塩広域水道の送水管埋設工事のため、県教育委員会が四月七日から五月いっぱいまで行いました。

これまでに、一千百平方メートルを発掘、縄文早期前葉の隅丸方形住居跡(直径四メートル)と隅丸方形住居跡(長さ三・五メートル)の二軒がほぼ完全な形で姿を現わしました。隅丸方形住居跡からは押型文土器五十点を含む縄文土器百三十点や四石などが出土し、南方へ約四十メートル離れた隅丸方形住居跡からも押型文土器や火を使ったらしい跡が見つかりました。

押型文土器とは、四センチ内

外の丸棒に刻み目を入れて土器に押しつけ、横に回転させてできる文様の土器で、重層山形文、菱形文、格目文、平行文など多様な文様を描いています。また、土器を作る土の中に繊維を入れたり、土自体を厳選して、調整土を混ぜたりして焼きを良くしています。

この松田遺跡の調査発掘により、今後押型文土器の解明が大きく前進するものと期待されます。

### なみのん図書館

みちのくの人形たち 深沢 七郎  
 活かす人事ころす人事 阿部 実  
 正倉院への道 松本 清張  
 空想紀行 山本 七平  
 漢字の話 V1・V2 藤堂 明保  
 父母の唇 小泉 タエ  
 翼あるもの 上・下 栗本 薫  
 風葬の街 田中 光二  
 高血圧とうまくつきあう法 山岡 二郎  
 慰謝料の値段表 一橋弁護士会  
 うす味の料理 本谷 滋子  
 大戦下の欧州留學生生活 桑本 務  
 父と呼べ 藤沢 周平  
 ダルマ 柳田 聖吉  
 みそ汁礼讃 楠本 憲吉  
 朝日コスモス 一九八二年版 朝日 新聞  
 日本は資本主義ではない 西山 忠範  
 暗黒天使 勝田 梓  
 <子どもの本>  
 水木しげるのおぼけ学校 ポプラ社  
 ことばあそびうた 谷川俊太郎

## かしい

### 消費者

### 肥満大敵

規則正しい食生活と  
適度の運動を忘れずに

わたしたちの食生活は、最近非常によくなってきているといふものの、各家庭や個人単位で見ると、まだまだアンバランスな面があります。

なかでも、米、菓子や菓子パン、ジュース、サイダーなど糖質を多く含む食品を、片寄って

## 味自慢



伏見 淑子さん (小原)

たくさん食べたりに飲んだりする傾向があります。

一方、ことに若い女性の場合「太るから」と朝食を抜き、その分、間食が多くなったり、どか食いをして、それに慢性的な運動不足が加わって、しだいに肥満傾向になるといいうパターンが目立ちます。

肥満は、健康にいろいろな影響を及ぼします。例えば、成人病、つまり、糖尿病や心臓病、脳卒中などを引き起こす原因になるのです。

太り過ぎていると思っっている方は、まず、毎回の食事はバランスを考えて腹八分目にするこトです。さらに、朝食を簡単にする一方で、夜は、どか食い

するといった不規則な食べ方をしないよう心がけたいものです。

また、菓子など甘い物を中心とする間食は控え目にし、一方では、脂肪の少ない肉や魚、豆腐・納豆などの大豆製品、新鮮な野菜、果物、海藻などを十分にとることも必要です。同時に、簡単にできる「なわとび」や「体操」など、適度な運動を生活の中に取り入れることも、肥満防止のために忘れてならないこと



### 材料 (四人分)

- ① タラ 150g、黒ゴマ少々、小麦粉 1カップ、餅8切、白菜4枚、セリ1束、大根を本、卵2個、たれ汁(水十だしの素5カップ、塩小サジ2杯・醤油大サジ3杯)揚げ油。

### 作り方

- ① タラは3センチのそぎ切りにし、天ぷら衣に黒ゴマを少し加え、こがさないようにカラット揚げ。

### 五目鍋

- ② 餅も同様に油でカラット揚げる。
- ③ 白菜・セリを前もってゆでておき、セリを中心にして白菜で包み、4センチの長さに切る。
- ④ ネギは斜切り、大根は皮をむいて、すりおろします。
- ⑤ 土鍋にたれ汁を入れ、サツと煮たてます。
- ⑥ 少し煮たつたところで、卵をほぐし、流し入れ火を止めま

## 消費生活モニター調査結果

調査日：昭和56年12月1日 白石市

品名	銘柄・規格	最高値	最低値	平均値	対前月価格比	備考
1. 砂糖	上白糖 1kg	315	268	294	9	上昇品目：灯油、砂糖、小麦粉、マーガリン(4品目)
2. しょう油	本醸造上級濃口(ピシ代含)	580	528	553	△5	下降品目：しょう油、バター(2品目)
3. 天ぷら油	1,650g (1.8ℓ)	580	550	569	1	横ばい品目：ラーメン、カレーライス、ラップ、ティッシュペーパー、理髪料、パーマネント料、プロパンガス、天ぷら油、食パン(±1円も含む)(9品目)
4. 小麦粉	薄力粉 一等級 1kg	250	185	216	4	(寸評)：市内の灯油価格も1,600円台となり、県平均となった為に、対前月価格比で35円の増加となったものです。他は安定した推移です。
5. 食パン	並食 1斤	160	120	141	1	
6. バター	カルトン入 225g	380	338	354	△4	
7. 即席ラーメン	JAS中華めん 1ヶ	70	62	67	—	
8. マーガリン	ソフト225gカルトン入	280	188	212	6	
9. カレーライス	並 皿	400	400	400	—	
10. ラップ	幅30cm・長さ20m 1巻	230	148	200	—	
11. ティッシュペーパー	400枚(200組)紙箱入り	180	125	144	—	
12. 理髪料	小学生調髪(洗髪含)1回	1,300	1,200	1,271	—	
13. パーマネント料	ワールド(ショートカット、セット含)	6,000	4,500	4,916	—	
14. プロパンガス	5㎡	2,650	2,550	2,595	—	
15. 灯油	18ℓ (配達料込)	1,650	1,600	1,642	35	



# 4万人のしるは

登市場民

正月の空に気持ちよく舞い揚がっている風。風は正月を代表する風物詩です。昔から、男子誕生を祝ったり、災難よけなどとして縁起のよいものとされ、各地にいろいろな風があります。

## 一文天狗旗に魅せられて

木村繁さん



その風の元祖ともいえるべき一文天狗旗に魅せられ、仲間と共に復元、普及に努めている木村繁さん。鎌先温泉。

風との出会いは八年前、浮世絵の関係で風図柄に興味を持ち始めたのがきっかけ。いま、外国の風など約二百点を保持しているという。

一文天狗旗は、二本の竹ユゴを交差させたものに図柄を書いた和紙を張っただけの簡単なものだが、数年前まではその存在が珍らしくまぼろしの風と言われていたそうです。その後、文献などをたよりに仲間と共に復元。六年前には、日本を代表する玩具として西独ミュンヘン国立工芸美術館に展示永久保存されるまでにしました。

「紙と竹だけで作ったものが、一本の細い糸で大空高く舞い揚がる。何か大空と対話しているような気持ちに誘われますね」と話してくれます。

## 地名アレコレ

⑨

### 齋川と鹿子

旧齋川村は上齋川・中齋川・鹿子の三部落から成り立つ。乱れているのを見て山ゆりの齋川と呼んだのかもしれない。鹿子地区に鹿子館という古い館址がある。江戸時代の書物に鹿子田右衛門という武将がここにいたのでこの地域を鹿子と呼ぶようになったとしている。右工門は伊達政宗に最後まで抵抗した勇士である。もと二本松の島山氏の重臣で島山氏が伊達氏に亡ぼされた後は上杉氏に仕えた。慶長五年政宗が白石城を攻めた時、城内にあって上杉軍の部将として奮戦し、烈な戦死をした。

この人の祖先は安達郡本宮の鹿子館という館にいたというから齋川鹿子館に居た話も事実かも知れない。鹿子の語源は鹿子畑で焼畑のことである。つまり荒地を開墾した新開地で、この地も齋川から見れば新開地であったであろう。(市史編さん室)

## わが家のアイドル

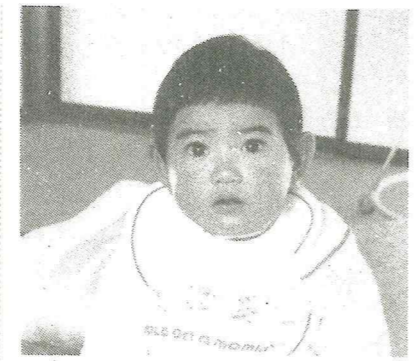

千葉 敦子ちゃん (幸28)  
芳雄さん、由枝さんの長女  
ママからひとこと  
「心も体ものびのびと育って欲しい。」

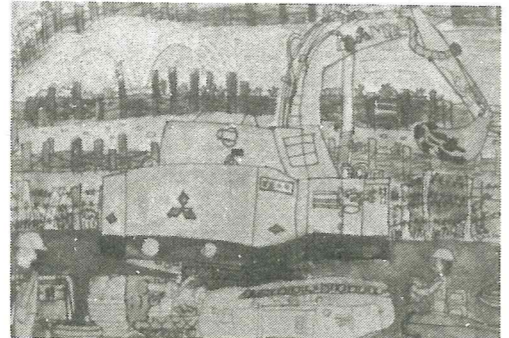

「仕事げんば」上西 香子 (白二小3年)

## わたしのケツサク

「さつまいものとりいれ」  
大野 ちか (大鷹沢小4年)



## 市民文芸

### 歌壇

川股兵三選

〔投句される方へ〕  
毎月十五日までに一人三首、封書またはハガキに住所、氏名を明記のうえ市総務課広報係(白石市桜小路三五)へ。

短歌・俳句の併記は不可。

がまずみの赤き実残る枝先を椋鳥の群ついで  
みて飛ぶ 高橋久美子  
野すみれのはじけし種の知らぬ間にならびし  
鉢のいづれにも咲く 遠藤 省二  
都会より逝きて帰りし幼友鶏頭の花を墓に植  
えたり 畑中 はる  
子を恋ひて夕暗せまる径ゆけば乾きし尾花の  
音たてて鳴る 阿部みさ子  
菊かほるよき日に嫁は職場より三十年の表彰  
を受く 鈴木 いく  
朝ごとに新聞配る老人の足のと絶えに安否気  
づかう 山田 濱

咲き競う豊けき菊に魅せられて老いし余生を  
ひたすら作る 大友 正三  
北国の雪のニュースに立冬の病む身にしみる  
寒さいとほし 草野 美沙  
パラ色に輝く夕日のエーゲ海神秘さ胸に深く  
残りぬ 赤柄 とし  
道端の枯れゆく草にしがみつき寒さをしのぐ  
虫いと哀れ 渡辺 ヒサ  
秋寒く紫燃ゆる一枝の野牡丹の花眼にまぶし  
秋寒く紫燃ゆる 佐藤 歌子  
あどけなき四歳の子が位牌持つ草も木も哭け  
野辺のおくりに 高橋千代子  
秋雨に野仕事休み久びさに仏前に向い話しか  
けたら 川村 静恵  
草紅葉牧場の柵に近寄れば人恋ふ牛の集いて  
来る 佐藤 瑞之  
車窓より紅葉する山千代紙のごとあざやかに  
靑空に映ゆ 八木沢すづ子

### 俳壇

鈴木貞二選

母訪へば炉辺にくるみの二つ三つ 青木 良子  
母病みて枯葉舞いとぶ一日かな 半沢みよし  
秋の日を惜しみて急ぐ畑仕事 阿部みさ子  
つかの間の東京の旅秋深し 鈴木 民子  
紅葉せる山を登りてバスゆるく 鈴木 いく  
倒伏の稲起しては刈りにけり 佐藤 善夫  
虹をはり山の麓の時雨止み 遠藤 省三  
一人身は気楽と言えど秋深し 大庭 良子  
山茶花の花びらとべり石の上 佐藤 歌子  
日当りて干柿のれん里の家 草野 美沙  
満天星の踏むには惜しき紅葉濃く 佐藤 周子  
新築を寿き活ける菊の花 高橋和歌子  
庭園の泉涼しき詩仙堂 太田 敏子  
又一人孫の増えけり秋麗ら 久須見南斗  
山茶花にひよ鳥が来て花散らす 川村 静恵



# おしらせ板

## 1月

市役所の所在地  
白石市字桜小路35

〒989-02 ☎5-2111(代表)



### 国民年金

20歳になったら国民年金に  
加入しましょう

20歳になられた方、ご成人おめでとうございます。ところで、国民年金制度をご存知ですか。

国民年金は、日本国内に住む20歳から59歳までの人で、他の公的年金制度(厚生年金、共済組合など)に加入していない方が加入する年金制度です。

国民年金には、老後の生活保障としての老齢年金のほかに、病気や事故で障害者になったり、一家の働き手を失ったときなどに受けられる障害年金、母子年金、準母子年金、遺児年金などがあります。若いうちは、老後のことなどあまり考えられないかもしれませんが、老後は確実にやってきます。

収入面の不安のない老後を過ごすためにも、国民年金に加入してください。保険料は定額で、1ヶ月4,500円です。

会社に勤めたりなどして国民年金をやめても、将来、年金を受けるときに、加入期間をつなぎあわせて一定期間以上あれば年金が受けられますので、掛け捨てにはなりません。

加入手続きは簡単です。20歳になったら印鑑をお持ちのうえ、年

金窓口(市役所市民課国民年金係または各出張所・分室)においでください。

### 農業基本調査 にご協力を!

昭和57年2月1日を調査期日として、宮城県農業基本調査が県下一斉に行われます。

この調査は昭和26年以来毎年実施されているもので、県内の農業に関する最も基本的かつ総合的な統計調査です。

調査は全ての農家と農家以外の農業を営む事業所を対象として行われます。つきましては来る2月1日より調査員が該当世帯に調査票への記入方をお願いするため訪問いたしますので、ご協力をお願い申し上げます。

### 林業従事者に対する 振動障害対策巡回指導

市では、林業従事者の振動障害を未然に防止するため、振動機械(チェーンソー等)を使用して働いている方々に対し振動障害予防のための措置や健康管理などについて巡回指導を行っています。

立木の伐採、木炭、薪、椎茸ほ

だ木の生産の時期でもありますので、お気軽にご相談ください。

くわしいことは、農林課林務係(内線223)までどうぞ。

▶巡回指導員 佐藤務 福岡大綱  
☎5-8183

### 納税証明 を取るときは

最近、納税証明などの請求が非常に多くなっております。納税証明、課税証明は納税者の財産上に担保権を設定する場合とか、法令により国または地方公共団体に提出する場合に納税者の資力、信用力を直接または間接に表示する有力な資料として利用されております。

たとえば、固定資産に関する証明、軽自動車所有、納税に関する証明とがあり、そのいずれも請求する方(納税義務者本人)に関するものに限られており、同一家族の方でも交付・申請はできないことになっております。しかし、委任を受けた第三者に納税義務者本人の委任状(200円の収入印紙添付のこと)があれば、証明を受けることができます。

納税証明の交付のときに領収書を持参しますと、交付が早くなりますので領収書はお忘れなくご持参ください。

くわしいことは、税務課納税係(内線144)までどうぞ。

### 地籍図・地籍簿 の 閲 覧

昭和55年度に実施いたしました地籍調査(小原一下戸沢地域)の図面・台帳ができましたので関係者に関覧いたします。土地問題で後日紛争のないように、この際関

覧をし自分の土地を確認しておきましょう。

▶期間 1月11~30日の20日間、毎日9時~16時(ただし、日曜祝日は除き、土曜日は11時30分までです。)

▶場所 白石市役所小原出張所  
なお、閲覧の際は必ず印鑑を持参してください。

### 建築相談所 の 開 設

建築に関することで悩んでいる方、お気軽にご利用ください。

▶日時 1月19日(火)10時~16時  
▶会場 市役所第2会議室(2F)  
▶相談料 無料  
▶主催 宮城県建築設計事務所協会

### 国道113号線道路 工事に伴う通行規制

国道113号線白石市小原地内(小原温泉より白石方面に向かって1km地点)において、道路改修

工事のため昨年11月より今年12月末まで昼夜片側交互通行になります。なお、1月中旬より2月中旬まで約1ヵ月間は夜間11時より翌朝5時30分まで夜間全面通行止になります。工事期間中はたいへんご不便をお掛けいたしますが、ご協力をお願いいたします。

### 宮交小下倉線バス 路線廃止のお知らせ

地域住民の皆さまから昭和33年以来親しまれてきた小下倉線(第1小学校裏~小下倉間)はマイカーの普及などにより年々乗客数が減り、ついに路線維持が困難となり昭和56年11月28日より路線廃止致しました。永い間ご愛顧をいただき心から感謝申し上げます。

—宮城交通株式会社—



■凧つくり講習会  
凧の手作り講習会を開きます。

ふるってご参加ください。

▶日時 1月24日(日)午前9時から。  
▶会場 中央公民館  
▶参加対象 小学生。  
▶会費 1人100円(材料代)  
▶申込み 1月22日(金)まで会費を添えて申し込んでください。  
なお、当日は鉛筆・絵の具・クレヨン等を持参してください。

### 国道113号線時間 通行規制

七ヶ宿ダム建設工事にとまなう発破作業のため国道113号線七ヶ宿町字橋場(材木岩)附近は、下記時刻のとおり毎日15分間全面通行止となります。う回路がありませんので通行止時刻を避けるか、待ち時間を考慮するなどのご協力をお願いいたします。

期 間	昭和56年12月1日から 昭和58年8月31日まで
昼 間	6時00分~6時15分 12時10分~12時25分
夜 間	19時05分~19時20分 24時00分~0時15分

### 《年末年始業務日程》

市役所の年末年始の一般事務は12月29日から翌年1月3日まで休みとなります。ただし、一部の事務は次の日程により事務の取り扱いをいたしますが、できるだけ28日の午前中に用事を済まされるよう、ご協力ください。

▶市民課窓口(内線135)  
出玉届、死亡届は年末年始でも受け付けいたします。  
▶会計課窓口・七十七銀行市役所出張所(内線124)  
税金、手数料の収納事務  
29日、30日 8:30~17:00平常  
31日 8:30~12:00半日

▶水道事業所(内線251)  
年末年始の休み期間中、日直を配置して、午前8時30分から午後5時まで水道業務にあたります。水道の故障は早めにご連絡ください。

▶市立図書館(☎6-3004)  
12月27日から翌年1月4日まで休館いたします。

▶衛生センター(☎7-2111)

〈ゴミ〉  
27日 月曜日コース  
28日 火曜日コース  
29日 水曜日コース  
翌年1月4日から平常収集

〈尿尿〉  
受け付けは56年内分いっぱいになり次第メ切り12月29日まで行います。

▶公立刈田総合病院(☎5-2145)  
年末年始の診療日  
12月28日(月)午前診療・午後休診  
29日(火)休診  
30日(水)休診  
31日(木)午前診療・午後休診  
1月1日(金)休診日(外科当番医)  
2日(土)休診  
3日(日)休診  
4日(月)午前診療・午後休診



## カメラ・ニュース



会員たちが所蔵している古美術品や古民芸品などを一堂に集めたチャリティーオークションがこのほど、市民会館で威勢よくおこなわれました。これは、白石美術保存愛好会が会設立10周年を記念して開かれたものです。

この日、せりにかけられたものは陶磁器やランプ、掛け軸など約千二百点。売上金は市社会福祉協議会などに福祉事業費として寄附されました。

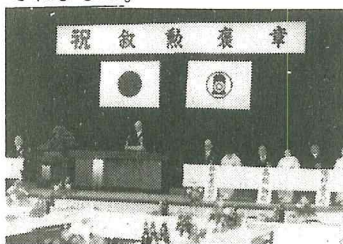

去る12月8日、56年度春秋に叙勲、褒章を受けられた7名の方の祝賀会が、市民会館大ホールで多数の市民参加のもと開かれました。地方自治や産業功労、郵政事業などそれぞれに地域の発展に大きな足跡を残した受章者に心からお祝いを申し上げ、今後のご活躍とご健康をお祈りいたします。

## 成人式にご参加 ください！

市では、今年成人を迎える方のために、1月15日(金)午前10時から中央公民館(寺屋敷前25-6)で成人式を行います。

▷当日は、案内状のハガキをご持参ください。

なお、当日の服装は簡素な服装で、ご来場願います。

くわしくは、中央公民館(☎6-2453)までどうぞ。

## 休日急患当番医

月 日	内 科	外 科
1 / 1	広瀬 医 院 (5)0238	刈田 病 院 (5)2145
2	三浦クリニック (5)6854	朝倉 病 院 (5)2101
3	笹 医 院 (5)2410	銭谷 医 院 (5)2010
10	加藤(司) 医 院 (5)2001	刈田 病 院 (5)2145
15	引地 医 院 (5)2036	宮城 病 院 (5)2062
17	柿崎 医 院 (5)2210	加藤(大) 医 院 (5)4701
24	亘理 医 院 (5)8501	刈田 病 院 (5)2145
31	大沼 医 院 (5)2502	堤 医 院 (5)1181

※都合により変更になる場合もあります。

## 定 例 相 談

相談区分	相談日	時 間	場 所	内 容
人権擁護 相 談	18	10:00~ 15:00	白石市役所 2階相談室	結婚、離婚、遺産相続、借地借家、雇傭、差別待遇問題等
行政相談	18	10:00~ 15:00	全 上	国や県、市など役所の行う仕事について困っていることや希望等
生活相談	18・25	10:00~ 15:00 10:00~ 12:00	2階相談室 3階相談室	市民の日常生活上の困りごと
社会保険 相 談	13	9:30~ 15:00	白石市役所 3階相談室	健康保険、船員保険、厚生年金など
高 齢 者 職 業 紹 介	5・19	10:00~ 14:00	白石市役所	60歳以上の方の職業斡旋
税務相談	18	10:00~ 16:00	白石市役所 1階 市民相談室	税金などに関すること
消費生活 相 談	18 毎週水・木 金	10:00~ 15:00 9:00~ 16:00	白石市役所 1階消費 生活相談室	買物苦情、消費生活一般
補聴器 巡 回 サ ー ビ ス	リオン 14・28 ニホン 22 トリオ 12	13:00~ 14:00 10:00~ 12:00 11:00~ 12:00	白石市役所	補聴器の修理、調整など

※無料法律相談—1月は休みます。