

広報

NO. 261



しろい

4

56年

編集と発行 白石市役所総務課・宮城県白石市字桜小路35・印刷 本木印刷(株)



旅立ち



1981
〈完全参加と平等〉

シンボルマークの説明

国連は、国際障害者年に関連して使用されるべき公式シンボルマークを決定した。それは、二人の人間が連帯して手を取り合い、平等の立場から互いに支えあっている姿を表現している。

このシンボルマークはフランスのIYDP国内委員会提供のオリジナルデザインに基づいているが、それは、“平等”“希望”、“支援”を表わしている。マークの周囲の葉は、国連の紋章の一部を示すものである。

(1979. 12月17日 国連広報局)

土地区画整理事業・中央公民館建設



五十六年度の市政の方向を決める第百八十二回定例市議会が、三月九日から同月二十日までの日程で開かれました。本定例会のアウトラインは、市長の施政方針の表明と五十六年度の一般会計をはじめ、各特別会計の予算審議や条例の制定、それに一般質問でした。そこで市政を指導する「施政方針」にスポットを当てて、市政の主要課題解決への心がまえをお知らせします。

はじめに

本日、ここに第一八二回、市議会定例会の開会にあたり、市政についての所信と、五十六年度当初予算案編成の基本的な考え方を申し述べ、各位のご理解とご協力を賜りたいと存じます。わたくしは、昨年十一月、鈴木前市長のご退任のあとを引き継ぎ、昭和五十五年度中に執行すべく前市長が手がけた諸施策について各位のご協力を得ながら、一意専心取り組んでまいりましたが、いまだ解決を見ないものもありますが、お蔭様で、おおむね達成をみたと存じています。これひとえに各位のお力添えとここに改めて感謝の意を表わします。

ご承知のように、わたくしは白石市総合計画審議会委員の一人として計画策定に参与し、本

んでおりますが、本市においては、八・三パーセントの伸びにとどめております。また、歳入全体に占める市税の割合は、五十六年度当初予算においては二・八パーセントであり、地方交付税に依存する割合は漸次増加しており昨年度に比し、九・三パーセント増となっております。

継続事業

五十六年度の行財政を施行するにあたり、わたくしは特に、従来の継続事業に重点を置き、早期にこれを完遂し、漸次、懸案の事業を実施にうつしたいと念願いたしております。

土地区画整理事業

わたくしは先ず第一に、五十七年春開通のはこびとなっております東北新幹線駅周辺の土地区画整理事業でございますが、今後更に地権者ならびに市民各位のご理解とご協力を仰ぎながら可及的速かに促進をはかってまいりたいと存じています。

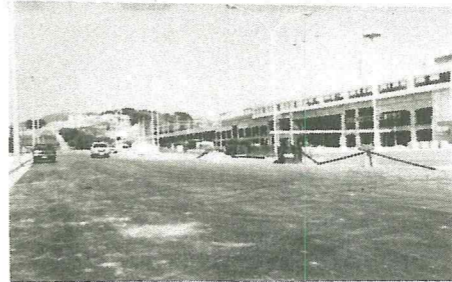

整備が進む新幹線駅前広場

市の進むべき将来の方向について、基本計画を審議し、これを答申いたしましたもので、現在、年次計画のもとに、諸施策を執行いたしておりますが、今後、地元経済界のすう勢ならびに、地方財政の推移を見極めながら、実行について最善の努力を傾注してまいります。

財政

昭和五十六年度当初予算案策定については、ご承知のごとく、地方財政はまことに厳しく、人件費の自然増とは逆に近來の景気の停滞や、昨年の冷害などの外的影響により、地方税(市税)の伸び悩みは、おおかたの自治体の軌を一にしておるものと報じられております。

五十六年度の地方財政計画における地方税の伸びは、前年度比一・五・二パーセント増と見込

湯水問題

第二に、越河・奇川地区の湯水問題について。まず、飲料水については、五十六年度に給水ができるように上水道を完成させるほか、農業用水などの恒久対策についても早急に具体化してまいりたいと存じています。

中央公民館建設

第三に、目下建設途上の中央公民館を五十六年度中に完成させて、市民の年々の願望と期待にこたえ、社会教育の振興を期したいと考えています。

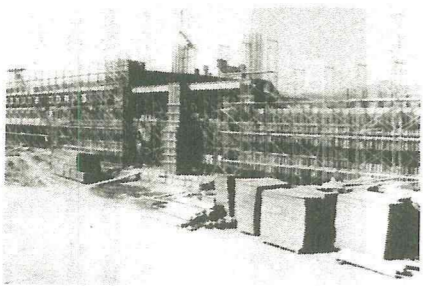

建設中の新中央公民館

第四に、市民の働く場の確保であります。ご承知のごとく最近の不況ムードのもとにおいて、企業の設備投資意欲は減退しているため、工場誘致はな

なか容易ではありませんが、わたくしは男子型工場誘致に全力を傾け、職住近接と「産業と生活文化の統合」の実をあげたいと念じています。

生活環境の整備

第五に、生活環境の整備についてでございますが、目下施行中の公共下水道施設事業を計画通り推進するとともに上水道の整備と拡張に意をいたし、また用水堀や生活道の補修および整備をすすめたいと考えています。

「国際障害者年」にあたり

第六に、本年は、国連の「国際障害者年」でございますので、障害者の真の幸福と「完全参加と平等」の実現をはかり、市民一丸となって、この運動に参加



陽光園における園芸作業

最後に申し上げますが、冷害の後遺症に対する施策、農村ならびに地方産業の振興、また通年観光などに積極的に対応したいと存じます。以上わたくしは、極めて厳しい行財政の中で、経費の効率化と財源の重点配分を行い、更に竿頭一步を進めて財源の確保につとめ、健全財政の基調のもとに、市勢の発展と、市民各位の要望をキメ細かく取り入れ、市民の信託にこたえ、「若い人々が住みたくなるまちづくり」を目指して努力いたす覚悟でございます。

56年度市の台所

65億円こ

つ効率的配分を行い、市民生活に直結する事業を最優先に推進して行く基本的考えで、本年度の予算編成をしました。
その主な歳入歳出予算は次のとおりで、本年度のスタートをきりました。

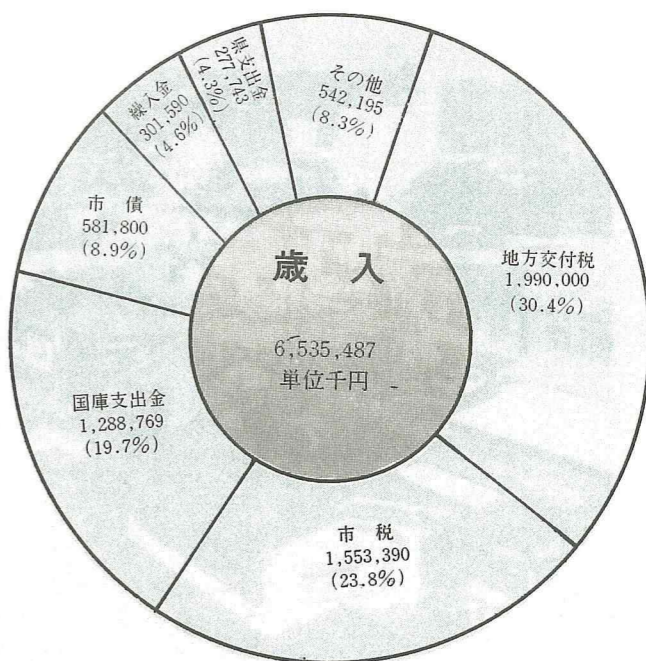
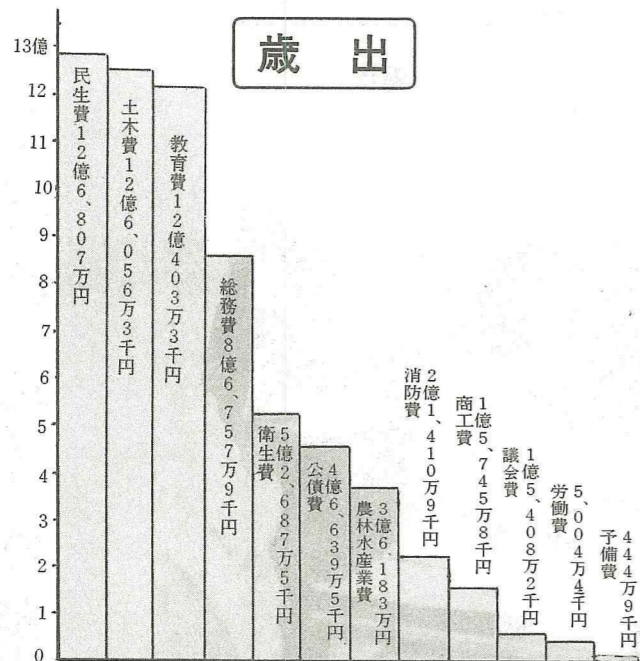

はう使われる

最近のわが国の経済は、厳しい情勢下であり、白石市の財政運営につきましても、市税・地方交付税などの財源に従来のような大幅な増収は期待できません。一方、支出におきましては、人件費、社会保障関係費、公債費などの義務的経費の割合が高くなり、財政の硬直化の傾向がさらに進むものと予想されます。こうした現状を踏まえ、一般経費の増加を極力圧縮することにつとめるとともに、財源の重点的が

総務費

○仙南地域広域行政事務組合及び白石市外二町組合に対する負担金・出資金として四千四百五十万三千円。
○白石市史第三巻発行経費、農業委員会委員選挙執行経費などで千九百六十八万二千円を予算化しています。

民生費

○生活保護に係る扶助費その他を合わせて二億七千三百三十四万七千円、精薄者福祉法に基づく施設入所者援護費及び福祉手当給付費などに八千五百五十八万二千円を予算化となりました。
○国際障害者年である今年、新たに身体障害者家庭奉仕員一名を配置、その他記念大会開催経費及び身体障害者施設収容援護費、更生医療給付費などに二千九百四万三千円を予算化しています。

また、老人医療費などの扶助費・寝たきり老人の家庭奉仕員に対する手当など老人福祉関係

に三億八千三百九十九万五千円を措置。
○児童福祉対策などでは、児童手当支給費八百八十九万六千円、乳幼児及び重度心身障害者医療費に三千百六十七万七千円、母子福祉対策貸付金などに二千二百四十九万円を計上しています。

また、保育園、児童館の維持管理費などの費用として一億九千二百四十五万円が組み込まれました。

衛生費

○仙南地域広域行政事務組合負担金、在宅当番医制運営費補助金として三億六千二百三十三万円、市民の健康づくり推進対策費用に五千六百六十九万九千円を予算化するなど予防医療の充実を図ります。

○働く若者の憩いの場である労務青少年ホームや働く婦人の家の管理運営費、失業対策事業費などに二千三百九十三万五千円を

農林水産業費

○農林水産業の振興対策として、冷害被災農家の借入金に対する利子補給などに千七百七十八万円、小原・越河・不忘地区などにおける畜産振興事業として草地開発整備及び三住地区の自給飼料生産振興対策事業に三千八百八十九万円を予算化しています。

○大鷹沢地区の第二次林業構造改善事業費五千五百四十六万二千円を措置して、建物及び機械施設の整備を図るほか、地籍調査、市行造林及び山根用水路改修事業などに六千二百四十六万八千円を予算化しています。

○農林業施設では、家老沢排水路、弥治郎南線林道改修工事及び維持補修費に二千二百五十九万円、小原地区新町林道開設事業として二千八百五十五万円が組み込まれました。

商工費

○地元物産振興のため、こけし

労働費

○働く若者の憩いの場である労務青少年ホームや働く婦人の家の管理運営費、失業対策事業費などに二千三百九十三万五千円を

コンクリートや乾めんまつり事業に補助金として二百万円。
○中小企業者の事業拡大、または運転資金などの対策として中小企業振興資金貸付金に一千円の特例枠を設けるなど五千五百万円を予算化したほか、白石商工会議所及び中小企業振興資金の保証料その他で六百四十六万円、地方卸売市場事業特別会計に対する繰入金三千七百七十五万七千円を措置しています。

○五十七年春の東北新幹線開通に備え、駅構内観光案内所設置費及び通年観光を期するため駅前に歓迎塔設置費として七百七十九万円を計上したほか、白石スキー場駐車場舗装工事、白石市観光協会補助金などに九百五十万円が予算化しています。

土木費

○生活環境の整備については、道路、橋梁の維持、河川環境整備として三千四百九十八万八千円、市道十五路線の改良、舗装工事に一億四千八百八十四万円、冷水水橋上部工事及び川原子線、鳥越線改良工事などに一億九千百二十二万二千円、市道台帳整備

費に三千七百三十七万五千円が組み込まれました。
○都市公園の整備として継続事業の益岡公園に植栽工事など実施するため二千二百八十七万四千円、住宅対策として公営住宅十一戸の建設費に一億九百九十三万一千円を予算化しています。

○都市計画事業として、東北新幹線駅前の街路及び舗装工事、西地区の測量及び換地設計費などに合わせて五億百三十五万三千円を計上して事業の促進を図るほか、公共下水道下水道事業特別会計の工事費、公債費などに七千二百二十七万円が繰り出されます。

教育費

○仙南地域広域行政事務組合負担金として六百三十六万四千円。
○学校教育施設については、各小中学校の修繕・工事費として千五百四十六万円、越河小学校の水泳プール建設費として三千六百万六千円。
○社会教育施設整備を図るため、五十五年度からの継続事業である中央公民館建設事業として五億七千七百九十九万八千円を計上しています。

消防費

○仙南地域広域行政事務組合負担金として二億九千九百九十九万五千円(前年比2億9,876万5千円の増)

○仙南地域広域行政事務組合負担金として二億九千九百九十九万五千円(前年比2億9,876万5千円の増)

○仙南地域広域行政事務組合負担金として二億九千九百九十九万五千円(前年比2億9,876万5千円の増)

○仙南地域広域行政事務組合負担金として二億九千九百九十九万五千円(前年比2億9,876万5千円の増)

○仙南地域広域行政事務組合負担金として二億九千九百九十九万五千円(前年比2億9,876万5千円の増)

○仙南地域広域行政事務組合負担金として二億九千九百九十九万五千円(前年比2億9,876万5千円の増)

○仙南地域広域行政事務組合負担金として二億九千九百九十九万五千円(前年比2億9,876万5千円の増)

○仙南地域広域行政事務組合負担金として二億九千九百九十九万五千円(前年比2億9,876万5千円の増)

○仙南地域広域行政事務組合負担金として二億九千九百九十九万五千円(前年比2億9,876万5千円の増)

○仙南地域広域行政事務組合負担金として二億九千九百九十九万五千円(前年比2億9,876万5千円の増)

特別会計

- ▷国民健康保険特別会計・18億1,952万2千円(前年比2億9,876万5千円の増)
- ▷簡易水道事業特別会計・1,222万1千円(前年比63万5千円の増)
- ▷下水道事業特別会計・3億2,717万5千円(前年比56万4千円の増)
- ▷地方卸売市場事業・4,045万6千円(前年比9,91万8千円の増)
- ▷水道事業会計・収益的収入4億5,741万3千円、収益的支出4億7,713万円。資本的収入1億1,000万円、資本的支出1億5,274万9千円。

自宅の近くが危険地帯

4/6~4/15 春の全国交通安全運動



桜の新入学期を迎えて四月六日から十日間、恒例の「春の全国交通安全運動」が行われます。昨年、白石市内の交通事故は、発生件数百三十三件・死者四人、傷者百六十七人を数えました。これは前年より発生件数で二十七件増・死者四人減・傷者四十六人増となっており、発生件数・傷者はいずれも大幅に増加しています。新入学・入園を迎え、子供たちは希望に胸をくらし、心が浮き浮きして、交通事故にあう率も高くなってきます。くれぐれもご注意のほどを。

急増する 子供の事故

昨年、市内における子供の交通事故は二十五件・五十四年にくらべると四十四パーセントも増えています。

これを原因別にみますと、トップは飛び出しです。次に、車の直前直後の横断となつています。つい最近、国道一一三号線の滝下バス停留所付近で、小学一年生が停車中のバスの直前を路地から飛び出して、通行中のトラックにはねられ死亡するという痛ましい事故が起きています。また、お母さんが街で子供の姿を偶然見かけて、反対側から不用意に声をかけたため、反射的に車道に飛び出し、親の目の前で車にはねられ死亡してしまつたという、ちょっとした不注意が事故につながるというケースがみられます。

実地に繰り返し の指導を

とくに幼児には、自宅の周囲二、三百メートル以内の道路のどの場所でも、どんな行動をとらなければならぬかを、実際にしっかりと教え、繰り返し習慣化するようによろしく。なぜならば、幼児の行動半径は自

知識でなく安全な 行動の習慣を

子供に対する交通安全の指導やしつけは、幼児期からせいで小学校の低学年までのうちにしっかりとっておかなければなりません。この時期に身につけた



自転車を運転するときの停止、右・左折の合図

自転車を乗っていて、思わずヒヤッとした経験は、どなたにも一度や二度は必ずあるはず。現在、日本の自転車保有台数は四千五百万台を突破して、アメリカに次いで世界第二位にランクされています。その普及率は国民二人に一台という文字通りの「自転車王国」となっています。それだけに車と自転車による人身事故は、きわめて高い数字を示すようになってきました。昨年一年間だけでも千七人の生命が失われているのです。これは歩行者事故のちょうど半分。「二人に一台」という自転車の普及率と符合するのは単なる偶然の一致なのでしょうか。

自転車のルールを守ろう

宅から約百メートルの範囲だそう。三百メートルというところ、もう、ほとんど子供が入ってしまいます。また、幼児の事故の発生場所をみると、自宅から十メートル以内のごく近い場所が四十二パーセント、百メートル以内では、二十八

パーセントで合計すると七十パーセントになります。これはどういうことでしょうか。これではお母さんの目が届いていない、と言われても仕方がありません。意外とお母さん方は「子供たちがどの道を利用していませんかと聞きますと、通園・通学路に

どの道を利用しているかは回答できるのですが、下校後の行動はとかく知らないものです。だが実際には登下校や通園時よりも子供たちが解放された時間帯で発生しており、この時間こそ母親がしっかりと子供たちの行動を把握しておく必要があります。

ところで自転車利用中の死者の年齢別統計をみてみますと、ここでも歩行者の場合と同じように七十歳以上(二百三十二人)が一位で、二位が六十歳代(二百十三人)、そして三位が小学生の百七十七人となっています。この事実、自転車の運転も確かな判断力や反射神経を必要とすることを物語っているのではないのでしょうか。

死亡事故を分析してみますと斜め横断や、信号無視、急な飛び出しなど、自転車の交通ルール違反が大きな原因となっています。自転車にも右・左折、さらに停止するときの合図が決められていますから、これらのルールを必ず守りましょう。

国保シリーズ①

国保税は高いのでしょうか

あなたは、どれくらいお医者さんにかかりますか。五十四年度白石市では、一カ月に国保に加入している皆さんの二人に一人の割合で医者にかかっています。一人当りの医療費は、平均で年間六万六千円以上。これに対して国保税は、一人当たり平均二万七千円位が納められ、残りは国からの補助に依存しております。国保税は、年々高くなっていきますが、国保があなたに支払っている医療費に比べると決して高くないはずですよ。

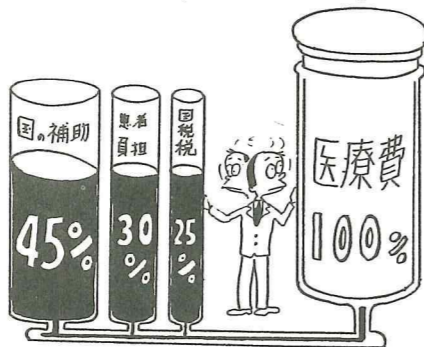

ビューティフル しるいし

ふるさとの 春を美しく

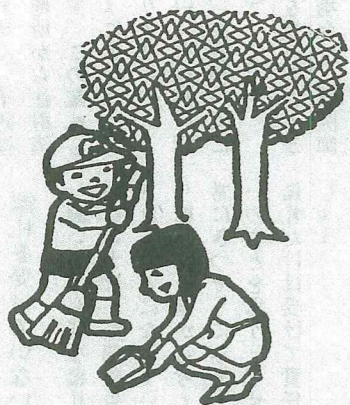

キャンペーン期間 3月9日~4月27日(50日間)



犬を飼うことになると、狂犬病予防法という法律にもとづいて、「犬鑑札」と「注射済」の二つの鑑札を受けなければなりません。

この法律により、市役所へ飼犬の登録をします。該当する犬は血統書などの有無にかかわらず、すべての犬で生後三カ月以上のものです。手続きが済むと、鑑札（登録票）が交付されますので、それを首輪などにつけておかなければなりません。

予防接種の受け方

畜犬登録をした犬は、春と秋の二回、狂犬病の予防接種を受

けなければなりません。予防接種を受けると保健所から注射済票が交付されます。この鑑札も登録票といっしょに犬につけておかなければなりません。▽料金三千五百円（登録料一頭につき二千円、注射料一頭につき千五百円）

▽期間中に注射を受けることが出来なかった場合は、獣医師が戸別に訪問して注射することになりますので料金の外に二千元を負担していただきます。

鑑札を受けていない場合

飼犬に必要な鑑札をつけていない犬は、全部無条件で抑留されることになっています。取り締まれる側から考えると、非常にきつそうにみえますが、万一のことを思うと、ぜひ二つの鑑札だけは受けて責任を果しましょう。

犬の死亡及び所有権を放棄した場合は必ず市衛生課又は各出張所、分室までご連絡ください。

昭和56年度第1回犬の登録及び狂犬病予防注射実施日程表

地区	月日曜	実施場所	実施時間	獣医師	備考
白石	4. 6 月	白石市健康センター前	9:00~10:30	斉藤 好	昭和55年度秋登録数(391)
		中央公民館前	10:40~11:40		
		田町会館前	13:10~13:50		
		中央公園内	14:00~14:40		
白石	4. 7 火	廣果菊地忠四郎宅前	9:00~9:30	斉藤 好	(284)
		寿山集会所前	9:40~10:00		
		郡山元畜産開発公社前	10:10~11:00		
		八幡神社前	11:10~11:30		
福岡	4. 8 水	上原集会所前	9:10~9:30	斉藤 好	(89)
		川原子停留所前	9:50~10:10		
		不忘集会所前	10:30~10:50		
		岡部拾雄宅前	11:10~11:20		
福岡	4. 9 木	下ノ集乳所前	11:20~11:30	斉藤 好	(218)
		三住元開拓農協前	13:10~13:40		
		西区上集会所前	14:00~14:20		
		鎌先消防詰所前	9:10~9:40		
深谷	4. 10 金	弥治郎集会所前	9:50~10:10	斉藤 好	(32) =(149) (117)
		大綱集会所前	10:20~10:40		
		八宮生活センター	10:50~11:30		
		福岡分室前	13:10~14:00		
白川	4. 10 金	深谷公民館前	14:10~14:40	斉藤 好	(76)
		北区本須商店前	9:10~9:30		
		東区平林商店前	9:40~10:00		
		白川内親センター前	10:30~10:50		
白川	4. 11 土	白川出張所前	11:00~11:50	保科善久	(119)
		津田小野商店前	13:20~13:40		
白川	4. 11 土	大牟都婆集会所前	13:50~14:20	保科善久	(123) =(235)
		中音川集会所前	9:20~9:50		
越河	4. 13 月	青川出張所前	10:00~10:50	斉藤 好	(112)
		越河部落集会所前	9:30~10:00		
大平	4. 14 火	越河公民館前	10:10~11:00	斉藤 好	(89)
		越河駅前広場	13:10~14:00		
大鷹沢	4. 14 火	大平五区集会所前	9:10~9:40	斉藤 好	(89)
		大平分室前	9:50~10:40		
		大鷹沢出張所前	11:00~11:50		
		中ノ内集会所前	13:10~13:30		
小原	4. 15 水	耳取停留所前	13:50~14:10	斉藤 好	(89)
		上戸沢公会堂前	9:30~9:40		
		下戸沢	9:50~10:00		
		冷水水集会所前	10:10~10:30		
小原	4. 15 水	大熊木村商店スタンド前	10:40~11:00	斉藤 好	(89)
		小原出張所前	11:10~11:40		
		新町停留所前	13:10~13:30		
		石屋前	13:40~13:50		
小原	4. 15 水	小原温泉かつらや前	14:00~14:30	斉藤 好	(89)

(1,650)

乳ガン を 考える!

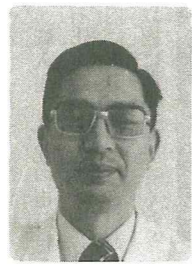

刈田病院外科医 熊谷 暢夫 先生

昨年十一月の本紙「広報しろいし」に乳癌のことを掲載しました。内でも最も低い受検率を二年連続記録しました。

したが、その後乳線の病気で刈田病院に相談に来られた方のアンケートによると、白石市で毎年七月に乳癌の集団検診（以下集検と略します）を実施していることを全然ご存知ない場合が多いのに驚き、かつ検診医の一人として「これではいけない」と反省させられました。

このように、せっかくの集検の機会が利用されないで、低い受検率におわっている理由はいろいろと考えられます。

第一に、そもそも市で乳癌の集検を実施していることが周知徹底されていないこと。

第二に、他の集検。例えば胃癌とか子宮癌の集検にくらべて、始まって三年しか経たないので、まだ関心が低いこと。

第三に、他市町村などに比して、医療機関が多いので、ふだんから市内病院等で受診する機会が多いこと。などが指摘されるでしょう。

第一、第二に対しては、市衛生課、婦人会の方々からPRに努力していただいておりますし、対応

毎月一回、日を決めて「自己検診法」をして、乳房を鏡にうつしてみて、ひきつりとか乳首のくぼみ、ただれがないかどうかにも注意してください。乳房を少々強くしぼって、乳首から血性の分泌液が出ないかたしかめてください。もしこのようなことがあれば、すぐお近くの外科の先生に相談してください。

初めのうちはわかり難いようでも三カ月も続けて「自己検診」をすれば、どなたでも感じがつかめるはずですよ。

なお、「自己検診法」のパンフレットをご希望の方には市衛生課、刈田病院の窓口で差し上げますからご利用ください。

今年「国際障害者年」

- 《手足の不自由な人に対して》
- (1)、車いすの人が街で困っていたら、まず、声をかけましょう。
 - (2)、例えば、階段で車いすの上り下りを手伝うには、二、三人がかりで、呼吸を合わせて静かに持ち上げます。
 - (3)、足のわるい人には、松葉杖の人、義足（外から見えないこともある）の人など、いろいろな状態の人がいます。
 - (4)、雨の日は松葉杖の人が一番困る日です。
 - (5)、傘はさせないし、足元はすべる危険があります。
 - (6)、松葉杖の人は階段や段差で困ることが多い。
- 腕を貸せば上れる人、それではかえって上れない人などいろいろありますから、どうしたらよいか、よく聞いてお手伝いしてください。
- (6)、手足の不自由な人を街でみかけても、すぐ手を貸す必要はないのです。困っているときや援助を求められたときに、はじめて手を貸してあげてください。不自由な人たちは、人に迷惑をかけるのをとても心苦しうのです。

乳ガンのできる場所

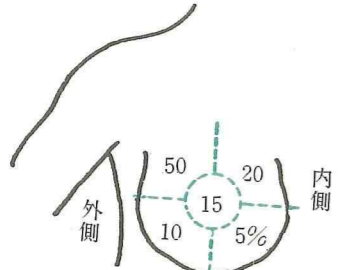

乳がんのできやすい部位は、乳房の外側上方が最も多く50%、ついで内側上方、乳首付近、外側下方、内側下方の順となっています。

乳ガンの症状

- 96% シコリがふれる
- 2% 乳房から血の混じった液が出る
- 1% 乳首がひきつれる
- 1% 乳首がただれる

戸籍アラカルト①

転動シーズンです

諸手続きをお忘れなく

転入、転出の届出は、住民登録といつて、私たちが社会生活を営むうえにおいて権利義務が発生する大切な届出なのです。住民票には、選挙人名簿、義務教育の就学、国民健康保険、国民年金、児童手当の資格及び給付など住民に関する事務処理の基礎が世帯ごとに表示してあります。四月は転動シーズンです。転入、転出届など忘れずに手続きをしてください。

転入届……他の市町村から白石市に住所を移したときは、市内に実際に住んだ日から十四日以内に届出をしてください。

転出届……白石市から他の市町村へ住所を移すときは、転出する前十四日以内に届出をしてください。

この転出証明書は新住所地の市町村役場へ転入届を届け出るときに、一緒に提出してください。

必要なもの 国民健康保険証、国民年金手帳、印鑑を持参。

以上の届出を忘れずと、この住民票は市町村長の権限で抹消などされます。

くわしくは、市役所市民課の窓口・出張所におたずねください。



必要なもの 国民健康保険証、国民年金手帳、印鑑を持参。

転居届……市内で住所を変えたときは、住所を変えた日から十四日以内に届出をしてください。

必要なもの 国民健康保険証、国民年金手帳、印鑑を持参。

以上の届出を忘れずと、この住民票は市町村長の権限で抹消などされます。

くわしくは、市役所市民課の窓口・出張所におたずねください。

わたしたちのまはゆ

六年 佐藤 くみ子



みなさん、白川小学校の主な活動を知っていますか。私たちが学んでいるこの白川小学校は、五十二年の春から、「色別活動」という一年から六年までのたてわり活動がとてまさかんです。

それでは、この色別活動についてもう少し詳しく紹介しましょう。この活動では、色別掃除など色別でいろいろな行事をきそいあつたりします。上級生も下級生もみんなが協力し、助け合いながらこの活動を伝統として続けて行きたいと思っています。

全校児童数百四十五人という市内で一番人数の少ない学校です。校舎は、今から約十年前にできた鉄筋コンクリート二階建てです。体育館は、五十一年にできた建物です。

校庭のまわりには、運動に使える鉄棒や登り棒など、また卒業記念として作られた物や花壇などがたくさんおかれています。

白川小での大きな行事は、二つあります。一つは、秋の大運動会と、もう一つは、秋の収穫祭です。

恵まれた自然、恵まれた先生方の指導、とてもいい友達、私たちはこの白川小ですごく誇っています。私はこの学校で学べたことを誇りに思っています。

白川小学校

秋の収穫祭とは、六月頃に各色別ごとサツマ芋やトウモロコシの苗を植え、秋にはそれを収穫し、どの色別のサツマ芋が一番大きいかをきそいあつたり、収穫を祝う行事です。また、色別でどのミコシが良いかなどもきそいあつたりします。

次に、学校の校章を紹介しましょう。校章の意味は、見てのとおり、笹があります。これは、この白川はとも竹の多いところ、竹細工が多いところとして有名です。こういう竹のことで、竹は、すくすく伸びるし、どんな重いもの（こと）があっても、粘り強くということもあります。

学校のすぐ近くには、高田川があり、この川では色別が始まっていろいろ、水上子供祭という行事が行なわれています。

白川小は、スポーツがとてまさかんな学校です。毎朝、トレーニングにはげんだり遊んだり、また、いろいろな陸上大会ではとてもよい成績を毎年とっています。

かしこい

消費者

税金を食べる

「ポイ捨て空きかん」

「空きかん公害」——ところで、気軽にポイと捨てる人たちは、どんな「理由」からでしょうか。

環境庁が行った、環境モニターによるアンケート調査を見ますと「近くにゴミ箱がなかったから」が最も多く、約四割を占めています。

以下、主な「理由」は次の通りです。

「自動車に乗っていて始末に困ったから」 15%

「ゴミ箱のあるところや家まで持って行くのが面倒だったから」 12%

「ゴミ箱などがいっぱいだったから」 9%

「みんなが捨てていたので」 8%

「などとなっていきます。」

このほか「人目につかないと思ったから（4%）」などという「理由」もあります。

これらの調査結果を見ますと、

味自慢



佐藤 あつ子 さん (白石)

しいたけのひき肉詰め

【材料】(四人前)

しいたけ(十二個)、豚ひき肉(二百g)、玉ねぎ(十個)、卵(一個)、その他各種調味料

【作り方】

①しいたけは石づきを取り、塩少々を加えた水で洗い、乾いたフキンで水を十分に取る。

②パン粉は水(又は牛乳)少々で湿らせ、玉ねぎはみじん切りにし、バター又はサラダ油でよく炊めておく。

③ボールにひき肉を入れ、塩、

こしょう、玉ねぎ、卵、パン粉を加えて十分に練り合わせて詰める。

④しいたけの傘の内側に片栗粉少々をふりかけ、詰めものを押さえぎみに、こんもりと詰める。

⑤少小麦粉、溶き卵、パン粉の順に衣を付け、約百八十度の揚げ油に入れ、表面がきつね色になったら、油の温度を下げて中までよく火を通し、再び油の温度を上げてから網に取り、よく油をきる。

消費生活モニター小売価格調査結果

昭和56年3月1日 白石市

品名	銘柄・規格	最高価格	最低価格	平均価格	対前月価格比	前年同月価格比
1. 砂糖	上白糖 1kg	320円	258円	304.3円	1.3%	117%
2. しょう油	本醸造 濃口2ℓ(瓶代含む)	580	505	556.3	1.3%	121%
3. 天ぷら油	1650g(1.8ℓ)	600	510	568.0	△7%	105%
4. 小麦粉	薄力粉 一等級 1kg	200	178	195.8	0%	118%
5. 食パン	並食 1斤	150	130	133.8	0%	108%
6. バター	カルトン入り 225g 1ヶ	355	335	350.8	△3.5%	98%
7. 即席ラーメン	JAS100g 中華めん 1ヶ	70	62	67.1	0%	113%
8. マーガリン	ソフト225g カルトン入 1ヶ	215	185	206	5.6%	101%
9. カレーライス	並 一皿	400	400	400	0%	115%
10. ラップ	幅30cm 長さ20m 1巻	230	135	190.8	0%	
11. ティッシュペーパー	400枚(200組) 紙箱入り	180	138	152.3	△0.2%	
12. 理髪料	小学生調髪(洗髪含む)一回	1,400	1,000	1,225.0	87.5%	108%
13. パーネント料	コールド・セットを替む	6,000	4,000	4,928.6	71.5%	109%
14. プロパンガス	5m ³ (10.46kg)	2,650	2,496	2,558.3	0%	115%
15. 灯油	18ℓ (配達料込み)	1,400	1,350	1,398.8	0%	98%

金のベコ

むがす、あつとごころに、金持障子の穴コから、そこつと(こずだげんとも、欲たがりなずんつあん(欲の深いじいさん)どばんつあん(ばあさん)が、えだんだど。ある晩げ(晩)のごど、こちたね(小汚い)ろくぶ(六部)が、やってちて、どうが、一晚、泊めでけらえん、ど頼んだつけ(頼んだら)「おらえてー(おれの家では)こん

うに、かどぐす(門口)さ立って、六部の通んのは待すがめーでだんだど。ほーすたつけえ、やつと(やつと)、六部が通りががったんで、「六部さん、こんにや、おらえさ(おれの家に泊まらっしエ(泊まりなさい))」どゆつて、二人すてじりじり(むりやり)、押え付けだんだど。ほれがら、戸棚のながの食え残りば集めて御馳走して、「六部どん、疲れだべがら、早く休まえん」どゆつて、しゅんべーふとん(薄いふとん)ばとつて、さつさど寝しゅだんだど、ほれがら、ずんつあん、ばんつあんが、「えまごころは、六部のやず、金のベコになつてねーべが」ど思つて、障子ば少す開けて、そこつと、まがって見だんだど。ほだげんども(しかし)なんぼたつても、金のベコになんねーがたんだど。ほんで(それで)、二人すて神棚の前さべつたりど座つて、「早く、金のベコになりますよーに。早く金のベコになりなすよーに」どなんべんも、ほなんべんも、拜んだんだど。ほーすたつけえ、欲たがりずんつあん、ばんつあんが、だんだん、べろ(舌)が回んなぐなつてちたんだど。ほーすて、べろべろど、よだれが流れてきた

Table with 2 columns: Name (なみのん) and Book Title (図書館). Includes entries like 小松崎進, 山本七平, 松尾心空, etc.

むがす、あつとごころに、長者が、えだんだど。一人娘が、年頃になつたんで、むご殿ば探すてだんだど。物好じの長者が、門口さ、ワラたば(一把おえでこのワラたばは、十五把にかぞえだ者は、むごにもらう、どいう立札ば立でだんだど。あるしのごど、長者が一休みすてたら、見がげは悪いが、きりつとすたどこのある若者が、ワラたばば持つて、ツカツカ、入つてちて「戸口まだえで、にわ(庭)ニ把)あり、軒下(下)にクワ(鍬)九把)あり、だんなのしてー(ひすめで(しめて)、十五把)どゆつて、振り向じもすねーで、さつさど、行つてすまつたんだど。こんで、おしらじ、おしらじ。

長い間「聞き書きあれこれ」をこ愛読いただきましてありがとうございます。今月号をもって終わらせていただきます。

なんでも知ろう

弥治郎の拝み講

後藤 昭信

拝み講は、日本全国の農山漁村の部落単位、または市や町の町(本町、柳町、互理町とか)単位に行なわれた。大切な民間信仰の一つである、私が今までこの地方で調べたうちで福岡八宮の弥治郎部落の拝み講が最も典型的と思われるのでここに

つこの拝み講がある。また、どの拝み講も、男と女に別れている。五日)がある。これだけでも、旧契約の男のほうの拝み講に、ここでは講の数が多いことが分る。昔はこのように、どこにもたくさんの講があり、この日、講の宿に集まって酒を飲んだり、ものを食つたり、けんかをしたりして、世間話をするのが、なによりの楽しみであった。しかし、だんだん、世の中がひらけてきて、ラジオやテレビがどこにも普及し、このほかにも楽しいことや面白い場所がふえたので、拝み

市民文芸

歌壇

川股兵三選

- 雪の上に木犀の青き実のこぼれ鶴寄り来て
ついでみ居り
山城慎太郎
山峡の溪谷埋めし立折れの雪に雲ささくれ削げり
村上要二
雪庭にピラカンサスの実赫々と枝折れて雪に影落しをり
遠藤省三
短歌作り月々配布の広報にわがうたのるを心待ち侘ぶ
鈴木いく
雪げ水溜めて飯焚く朝夕な停電断水いく日つつきて
山田 濱
香たきて般若心経唱えつつ亡き母しのぶ今

〈応募規定〉
一、入短歌三首、俳句三句以内、作品は、はかきに住所氏名、応募する壇名をはつきり書き、桜小路三五市役所総務課広報係へ。短歌俳句の併記は不可。

俳壇

鈴木貞二選

- 日の命日
甲斐邦男
陽のかける池辺の凍雪解けざるにまたしんと雪は降り積む
高橋千代子
冬芹の茎の青さと香りをば雑煮に添へて初日を祝ふ
大友正三
黙々と太根を引く父の背に真綿にも似し雪虫の飛ぶ
橋本秀代
静脈のほかに青き己が手を火鉢にかざし亡母をなつかしむ
山崎とく
走りゆき振り返る孫は笑顔して冬の陽ざしに眼細めぬ
赤柄とし
たんばに寄りて飛び交う蝶の見ゆ花咲く野辺をひとり歩みぬ
藤原信夫
わが友の舟精こめしアロエにはオレンジ色の花咲き誇る
梅の鉢見ごろとなりて立寄りし老いたる人
小野嘉津子
陽に染りちぎれて雲のゆく夕べ病む妹を思ひつつたつ
山吹さく

募集



保健栄養教室受講生

保健・栄養の基礎知識を習得するための受講生を募集します。
 ▷受講資格 18歳以上の女子
 ▷受講料 無料（ただし、材料費の一部は個人負担）
 ▷募集人員 40名
 ▷申込み 4月1日～4月20日
 くわしくは、市衛生課（☎5-2111内線137、138）へお問い合わせください。

婦人ボランティア学級

ボランティア活動のための基本的な学習と技能訓練を身につけるため婦人ボランティア学級を開きます。積極的に奉仕活動ができる方を求めます。
 ▷対象 市内在住の婦人（40名）
 ▷期間 56年4月から57年3月まで（月1回程度）
 ▷場所 市役所
 ▷主な内容 ○ボランティア活動についての学習 ○実践活動として—幼児少年関係・社会福祉関係・文化財愛護関係
 ▷申込日時 4月30日まで。教育委員会社会教育課へ。
 くわしくは、教育委員会（☎5-2111内線411）へお問い合わせください。



機能集団会員

白石市農村青少年機能集団では、56年度新規会員を募集しています。あなたも会員となって地域に密着した活動をしてみませんか。
 ▷申込 農林課内事務局
 くわしくは、農林課（☎5-21

11内線222)までお問い合わせください。

身体障害者家庭奉仕員

56年4月から、重度の身体障害のため独立して日常生活を営むことに著しく支障のある身体障害者家庭の家事、介護など日常生活のお世話をする「身体障害者家庭奉仕員」を設置することとなりましたので、下記の要領により募集します。
 ▷採用人数 1名
 ▷応募資格 ○市内に居住する年齢25歳以上45歳未満の婦人。
 ▷奉仕員の業務 食事等の世話、被服の洗たく及び補修、住宅内外の掃除、生活必需品の買物並びに通院介護等。
 ▷奉仕員の身分 白石市の非常勤職員とする。
 ▷応募申込期間 56年4月10日から同月18日まで、秘書企画課の申込書に記入の上申し込むこと。
 ▷選考 56年4月22日(水)、午前10時から市役所において、作文試験・面接を行う。
 ▷採用者決定及び採用月日 採用者の発表は、4月24日(木)市役所前掲示板に受験番号で掲示する。採用は、5月1日からとする。
 手続その他の照会は、秘書企画課人事係（☎5-2111内線326）へお問い合わせください。

56年度白石市奨学生

市内に1年以上住んでいる人の子弟で高等学校以上の学校、又はこれと同等の学校に在学する学術優秀・品行方正・心身ともに健全で、経済的な事由で学資の支弁が困難な学生を対象に奨学生を募集します。
 ▷募集人員（応募状況により変更することがあります）
 ○大学生 5人以内

- 短大生 3人以内
- 高校生 2人以内
- ▷貸付金の額
- 大学生（月額） 2万円
- 短大生（月額） 2万円
- 高校生（月額） 1万円

▷申請手続

教育委員会事務局に申請用紙がありますから、所定の事項を記入し学校長の推薦書とともに、5月9日まで教育委員会に提出してください。

▷貸付金の償還

1. 貸付期間満了の6ヵ月後から月賦均等償還の方法により貸付けを受けた期間の2倍に相当する期間内に償還します。（繰上償還をすることができます。）
 2. 償還金は納入通知書により市内の収納代理金融機関に納入します。
- くわしいことは、市教育委員会事務局庶務課にお問い合わせください（☎5-2111内線414、415）。

催し

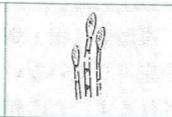

スポーツ傷害保険説明会

近年、早起き野球やテニスなどスポーツを楽しむ人々が増えていますが、一方それに伴う傷害事故も多発しています。スポーツをより安心して楽しめるようスポーツ傷害保険説明会を開催いたしますので、ぜひご参加ください。
 ▷日時 4月23日(木)
 ○1回目 午後2時から
 ○2回目 午後6時30分から
 ▷会場 市役所大会議室（4階）
 ▷内容 スポーツ傷害保険の説明
 スポーツ1日保険の説明

あなたも参加しませんか

《受講生募集》

働く婦人の家

働く婦人の家では、勤労婦人や家庭婦人が余暇を有意義にすごし生活をより豊かにしていただくために、教養と趣味をかねた定期講座を開設いたしますので、皆さんのご参加をお待ちしております。
 ▷受講対象 白石市に在住、または在勤の婦人
 ▷時間 午前の部 10:00～12:00
 午後の部 1:00～3:00
 夜の部 6:00～8:00
 ▷受講料 無料。ただし、教材費実費は個人負担
 ▷申込受付 4月13日まで働く婦人の家（電話の申込も受付ます。）

講座名	募集人員	実施内容	実施曜日	実施時間	講師名	実施期間
きもの着付教室	20	下着のつけ方から礼装まで	第1、3日 曜 日	午前	谷津八代子	自4月1日至9月
料理教室	20	季節料理いろいろ	第2、4日 曜 日	"	佐藤くに 柴谷 信子	
ママさんコーラス	30	発声法から二部合唱	第1、3日 水 曜 日	"	米沢 時子	
七宝焼教室	20	ブローチ・ペンダントづくり	"	夜	真柳 和子	
社交ダンス教室	20	ブルース、タンゴ、ワルツ等のステップを学ぶ	"	"	大浦 良郎	
洋裁教室	15	基礎からスカートとブラウス製作	第1、2、3、4日 土 曜 日	午後	朝熊きくえ	
和裁教室	15	単衣ウール、アンサンブルの仕立方	第1、2、3、4日 金 曜 日	午前	山崎とし子	
習字教室	15	書の基本を学ぶ	第1、3日 水 曜 日	夜	大槻 秀碧	
華道教室	20	小原流の初歩	第1、3日 日 曜 日	午前	後藤 晴峯	
手編教室	20	棒針編の基礎とセーター製作	第1、3日 木 曜 日	"	大庭 寿枝	
茶道教室	15	裏千家お抹茶、茶道の作法を学ぶ	第1、3日 土 曜 日	午後	大谷 宗童	

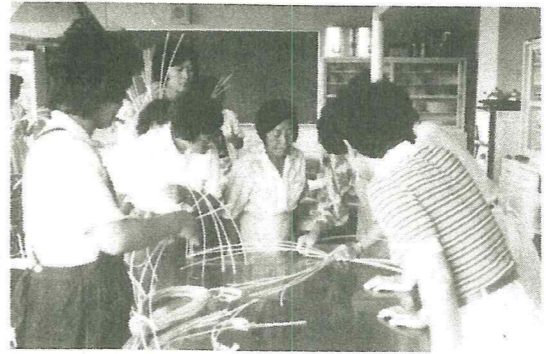

勤労青少年ホーム

勤労青少年ホームでは、定期講座・サークル会員を募集します。
 ▷利用資格 白石市に住所、または勤務先をもつ青少年。利用証の交付申請をしていない方は申込と同時に登録申請もしてください。
 ▷申込受付 4月1日から（定員になりしだい締め切ります）
 白石市勤労青少年ホーム（☎5-3720）へ。申込用紙はホーム事務局にあります。前年度に引き続き受講される方も手続きをすませてください。

区分	講座名	期 間	教材費
定期講座	日本舞踊若柳流	1ヵ年毎週月曜日	扇子代 月謝 500円
	料理	1ヵ年毎週火曜日	材料代 月謝 1,800円
	茶道裏千家流	1ヵ年毎週火曜日	茶菓子代 月謝 500円
	華道池坊	1ヵ年毎週木曜日	花代 月謝 2,000円
	華道小原流	1ヵ年毎週金曜日	花代 月謝 2,000円
	和裁	1ヵ年毎週土曜日	教材費 実費
	書道	短期毎週月曜日	実費 500円
	着付	短期毎週金曜日	"
	民謡愛好会	毎週金曜日	

区分	グループ名	例会日	目的・活動内容
趣味同好サークル	サークルくいしんぼう	毎週月曜日	料理の研究・親ほく
	サークルピンポン	毎週火曜日	交流試合親ほく
	社交ダンスサークル	毎週木曜日	社交ダンス・親ほく・パーティ開催
	ファーストラブ	毎週土曜日	ギター練習・コンサートの開催
	バドミントンサークル	毎週金曜日	バドミントンを通じての親ほく

お知らせ版

国民年金

老齢年金の繰上げ請求は慎重に
老齢年金の支給開始年齢は65歳ですが、60歳までに老齢年金の資格要件を満たしている人は、本人の希望によって、60歳以上65歳未満の間に繰上げて老齢年金を受け取ることができます。

しかし、繰上げ請求をすると、年金額は、本来の老齢年金の額(65歳から受けるべき額)から支給を希望したときの年齢に応じて一定の額が減らされます。そして、65歳になっても引き上げられることはなく、一生減額された年金を受け取ることになります。

また、繰上げ請求をした後に、請求の取り消しや、支給を希望する月日の変更はできません。

年々伸びている寿命のことなどを考えあわせて、繰上げ請求は慎重に!!

保険料を前納しますと 割引きされます

国民年金の保険料は4月から、4,500円(附加年金加入の方は4,900円)になります。

保険料を毎期納めるのがめんどろという人、または、年1回しか現金収入がないといった人のために、将来の保険料をあらかじめ前納できるしくみがあります。

前納する場合の保険料は、年5分5厘の利率による複利現価法によって計算した額が割引きされることになっています。

もし、保険料を前納した人が、会社などに勤めることになったり、不幸にして死亡したため国民年金の加入者でなくなったときには、資格のなくなった月以降の保険料は還付されます。

昭和56年度国民年金保険料納付通知書の2枚目が前納分の納付通知書です。(1年分)

前納分の納期限は昭和56年4月30日までです。

税の窓口

確定申告が間違っていたときは

所得税の確定申告の受付は、3月16日で終わりましたが、申告書を提出した後で、計算や内容に間違いがあることに気付いた人はおりませんか。

確定申告が間違っていたときはすぐに、「修正申告」や「更正の請求」をして正しい金額に訂正しよう。

また、確定申告を忘れていたときは、申告期限後でも申告することができます。お早目めどうぞ!
くわしくは、最寄りの税務署や税務相談室(分室)へ御相談ください。

福祉

56年度身障者自動車税 免税申請出張受付

▷とき 4月14日(火)
▷場所 市役所第3会議室
▷必要携帯品 身体障害者手帳・印かん・運転免許証・車検証
申請用紙は、会場に準備してあります。(本人が運転者でない場合は、福祉事務所長の証明を必要とします。)

くわしくは、社会福祉事務所又は、県身障者交友会の会白石支部

長本多保一(☎5-9488)までお問い合わせください。

次の地区の民生児童委員が56年2月20日から変りましたので、お知らせします。

- 本町地区 加藤美恵子
・本町14
- 鷹ノ巣(寿山)地区 加藤信子
・郡山字花見平22-27
- 西区上・下地区 大野昭二
・福岡深谷字青木脇116-1

衛生

ポリオ生ワクチンの投与

急性灰白髄炎(小児マヒ)予防のためポリオ生ワクチンの経口投与を実施いたします。お子さんの健康に十分留意され、定められた期日に投与を受けられるようお願いいたします。

▷期日・4月7日(火)〈2回目〉
13時30分~14時

・4月10日(金)〈1回目〉
13時30分~14時

▷場所 白石市健康センター
▷対象者(1)、昭和55年1月1日から昭和55年6月30日までに出生した者……(2回目)(2)、昭和55年7月1日から昭和55年12月31日までに出生した者…(1回目)

▷料金 無料
▷その他

- 1)、問診票は必ず記載し、当日持参してください。
- 2)、母子手帳も持参してください。
- 3)、身体に異常がある場合、投与前にかかりつけの医師の診断を受けるなどの処置をとってください。

ジフテリア・百日咳・破傷風の予防接種

あなたのお子さんにジフテリア・百日咳・破傷風(三種混合)の定期

予防接種(第1期)をおこないます。

この予防接種は、予防接種法にもとづいて実施するジフテリア・百日咳と保護者の不安が著しい破傷風の予防接種を同時におこなうものです。

▷期日 4月17日(金)

▷場所と時間
白石市健康センター 午後1時30分から2時

▷料金 無料

▷接種するお子さん
昭和53年10月1日から昭和54年3月31日までの出生者

▷その他

- 1)、問診票は必ず記載して当日持参してください。
- 2)、母子手帳も持参してください。
- 3)、身体に異常がある場合、接種前にかかりつけの医師の診断を受けるなどの処置をとってください。
- 4)、当日接種できなかったお子さんは予備日(昭和56年7月10日)に接種してください。

農地等の遺産相続登記

農地等(田・畑等)の相続登記が完了していない農家が多数散見されます。この相続登記が完了していない関係上、農地法、農業者年金法等農政推進上種々の支障をきたしております。

なお、農地等の相続登記を完了させていない農家は、できるだけ早く相続登記をされるようお願い致します。

相続登記がなされているかどうかは、市税務課において固定資産課税台帳を縦覧してください。

農地の無断転用をなくしましょう
農地(田・畑等)を農地以外の

地目(宅地・山林・その他)に変更しようとするときは、かならず農業委員会に申し出て知事の許可をうけてください。

知事の許可をうけないで転用しますと、法律により工事その他の行為の停止、原状回復命令等の措置をとられることがあります。

なお、くわしくは、市農業委員会(☎5-2111内線211)へお問い合わせください。

国の進学ローンのご案内

国民金融公庫では「国の進学ローン」として進学に必要な資金の融資を行います。お子さまの進学資金としてお気軽にご利用ください。

1. ご利用いただける方
高等学校、高等専門学校、短大、大学、大学院、盲学校・聾学校・養護学校の各高等部、専修学校の高等課程又は専門課程、農業者大学等に進学される方のご父兄がご利用できます。ただし年収が530万円(事業所得者の方は380万円)以内の方に限られます。

2. ご融資の対象
入学金、授業料、施設、設備費などの学校納付金および受験のための費用、教科書代、制服代、下宿の敷金など進学に際し必要な資金です。

3. ご融資額
1世帯あたり50万円以内

4. 融資期間
進学する学校の修業年限以内(最長4年)となっています。なお、ご希望により、これらの期間内で1年以内の据置もできます。

5. 利率
ご利用時の基準利率です。(55年11月1日現在、年9.1%)

6. 保証人

1名以上です。(財団法人進学資金保証基金を利用される場合は不要です。)

7. 返済方法
毎月元利均等返済です。ご希望によりボーナス月増額返済を併用できます。

8. お取り扱い期間
昭和56年1月4日~4月30日

9. お取り扱い窓口
国民金融公庫のほか銀行、信託銀行、相互銀行、信用金庫、信用組合、労働金庫、農協、漁協です。くわしくは最寄りの窓口でおたずねください。国民金融公庫仙台支店(☎仙台22-5171)融資相談係

郵便局

就職記念に簡保に加入しましょう

就職は、人生のスタートです。自分の生活設計をたてる大切な時期です。一生の間には、種々の出来事があり、不慮の事故、災害などによる経済不安もそのひとつです。このような不安をなくし、安心して働ける保障をするのが簡易保険の「疾病傷害付ニュークローバーファイブ」です。

就職記念に掛金が安く、保障の大きい簡易保険に加入するようお勧めいたします。

くわしいことは、最寄りの郵便局、または保険外務員におたずねください。

検察審査員選定

去る1月31日、仙台検察審査会においては、本年度第1群の検察審査員、補充員の選定を行いました。その結果、次の方が選定され、2月1日から向う6か月間検察官のなした不起訴処分の当否についての審査などに当ることになります。

▷検察審査員 大槻高美さん

お知らせ版

お知らせ版

お知らせ版

お知らせ版

お知らせ版

お知らせ版

休日急患当番医

月 日	内 科	外 科
4 / 5	大沼医院 (5) 2 5 0 2	銭谷医院 (5) 2 0 1 0
12	広瀬医院 (5) 0 2 3 8	刈田病院 (5) 2 1 4 5
19	笹 医 院 (5) 2 4 1 0	宮城医院 (5) 2 0 6 2
26	加藤(司)医院 (5) 2 0 0 1	刈田病院 (5) 2 1 4 5
29	引地医院 (5) 2 0 3 6	加藤(大)医院 (5) 4 7 0 1



あんどちえ
安藤千絵ちゃん
(越河五賀字宮下13)

ママからひとこと
"女の子らしくやさしく
育って欲しい"

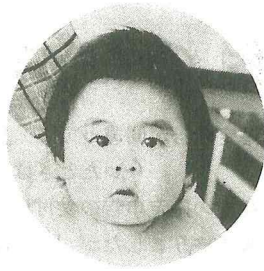

しば とも やす
柴崎智康ちゃん
(斎川町尻南2-1)

ママからひとこと
"丈夫でたくましく
育って欲しい"

わが家のアイドル

定 例 相 談

相談区分	相 談 日	時 間	場 所	内 容
人権相談	15	10:00~15:00	白石市役所 2階相談室	結婚、離婚、遺産相続、借地 借家、雇傭、差別待遇、強制 圧迫、私的制裁、その他
行政相談	15	10:00~15:00	全 上	役所、公社、公団、公庫など の仕事について不満なことや 希望すること
税務相談	15	10:00~16:00	白石市役所 1階市民相談室	税金に関すること (相談は仙台国税局員が応じ ます)
社会保険相談	15	9:30~15:00	白石市役所 3階相談室	健康保険、船員保険、厚生年 金など
生活相談	15 6・25	10:00~12:00 10:00~15:00	2階相談室 3階相談室	日常生活上の困りごと
青少年相談	15 毎週月・火・木・金	9:00~17:00	白石市役所 4階 青少年相談センター	勉強のしかたや悩み等学習に 関すること、非行又はその恐れ のある青少年の問題や悩み等
消費生活相談	15 毎週水・木・金	10:00~15:00 9:00~16:00	白石市役所 1階 消費生活相談室	買物苦情や消費生活一般
高 齢 者 職 業 紹 介	7・21	10:00~14:00	白石市役所	60歳以上の方の職業斡旋
補聴器巡回 サービス	トリオ 8 リオン 9・23 ニホン 14	11:00~12:00 13:00~14:00 10:00~11:00	白石市役所	補聴器の修理、調整など