

白石市スポーツ・レクリエーション施設 個別施設計画（長寿命化・再配置計画）



令和3年3月策定

令和6年3月改訂

白石市

目次

第1章 スポーツ・レクリエーション施設個別施設計画の概要	1
1 背景と目的	1
2 計画期間	1
3 フォローアップの実施方針	1
4 対象施設	2
第2章 スポーツ・レクリエーション施設を取り巻く現状	3
1 本市における人口の動向	3
2 施設利用状況	4
3 施設保有状況	9
4 スポーツ・レクリエーション施設の健全性の把握	10
4-1 構造躯体の健全性の把握	10
4-2 躯体以外の劣化状況の把握	13
4-3 老朽化状況の全体的傾向	17
4-4 部位別劣化状況	18
第3章 公共施設のあり方に関する市民アンケート調査	24
1 市民アンケート調査概要	24
1-1 調査目的	24
1-2 調査対象	24
1-3 調査期間	24
1-4 調査方法	24
2 市民アンケート調査結果	25
2-1 回答者の属性	25
2-2 公共施設を取り巻く現状と課題について	27
第4章 スポーツ・レクリエーション施設整備の基本方針	33
1 基本的な方針	33
2 再配置の方針	34
3 長寿命化の方針	36
3-1 「予防保全」への転換	37
3-2 目標耐用年数の設定	37
3-3 修繕・改修サイクルの見直し	38
3-4 改修等の整備水準	39
4 維持・管理の方針	40
4-1 日常点検	40
4-2 老朽度点検調査	40

4-3	情報管理.....	40
第5章 施設整備の実施計画.....		41
1	対策の優先順位の考え方.....	41
2	施設の評価.....	41
2-1	施設評価とその後の流れ.....	41
2-2	一次評価・総合評価について	42
2-3	評価結果（方向性の決定）	44
3	今後35年間の実施計画	45
4	今後の維持・更新にかかるコストシミュレーション	46
4-1	対策決定済みの施設	47
4-2	対策検討中（当面継続）の施設.....	48
第6章 個別施設計画の継続的運用方針		49
1	情報基盤等の整備と活用.....	49
1-1	情報基盤の整備.....	49
1-2	情報基盤の継続的な活用.....	49
1-3	点検マニュアルの整備	49
2	推進体制等の整備.....	50

第1章 スポーツ・レクリエーション施設個別施設計画の概要

1 背景と目的

本市のスポーツ・レクリエーション施設は、平成元年～10年代に建設されたものが多く、また全ての建物が築後20年以上を経過しており、老朽化による建物自体の寿命や設備の不具合等の問題が生じています。

その一方で、高齢化社会に伴う社会保障関連経費等の歳出増加や生産年齢人口の減少に伴う税収の減少等により、将来の財政状況悪化が見込まれるため、老朽化する施設の更新費用を十分に確保することが困難になることが予想されます。また、人口減少、少子高齢化、社会経済情勢等の影響により、スポーツ・レクリエーション施設の利用需要に変化が生じています。

限られた財源の下で、今後多くの施設整備を行うためには、従来の「事後保全」の考え方から脱却し、機能や設備を良好な状態に保ち、施設を可能な限り長期間利用する「計画的保全による長寿命化」の考え方を取り入れた整備手法への転換を図ること、また今後の利用需要を見据え、施設総量の縮減、規模の適正化、改築・改修の方向性や優先順位等の設定により、予算の平準化とトータルコストの縮減を図ることが必要とされます。

上記を踏まえ、「白石市スポーツ・レクリエーション施設個別施設計画（長寿命化・再配置計画）」（以下「本計画」という）では、施設の老朽度や管理状況など現状を把握・整理した上で、スポーツ・レクリエーション施設に求められる安全・機能を確保しながら効率的・効果的な再配置等を実現するため、今後の方向性、改修内容や改修時期など、個別の施設ごとに具体的な計画を策定することを目的とします。

2 計画期間

平成29年3月に策定した「白石市公共施設等総合管理計画」（以下「総合管理計画」という）に基づき、令和3年度から令和37年度までの35年間とします。

3 フォローアップの実施方針

計画期間内で定期的に、計画の進捗状況等を把握するとともに、財政状況や定期的・法定的な点検から得られる施設の老朽化に関する状況・評価も踏まえ、5年ごとに見直しを実施します。

4 対象施設

本市にあるスポーツ・レクリエーション施設のうち、倉庫・物置等の小規模（床面積 200 m²未満。ただし規模が小さくても重要と認められる建築物は対象とする。）な施設を除いた、6施設 10棟を対象として本計画を策定します。

表 1-1：対象施設一覧表

	施設名	建物名	延床面積 (m ²)	竣工年度	構造	避難所 指定
1	文化体育活動センター	体育館	13,047	1997 (H9)	RC・S造	有
2	南蔵王休憩所	休憩所	226	1978 (S53)	W造	無
3	みやぎ蔵王白石スキー場	ロッジ	838	1968 (S43)	RC造	無
4	みやぎ蔵王白石スキー場	センターハウス	1,788	2000 (H12)	RC造	無
5	スポーツセンター	体育館	1,211	1992 (H4)	S造	有
6	スパッシュランドしろいし	プール	6,537	1992 (H4)	RC造	有
7	スパッシュランドしろいし	研修棟	1,140	1994 (H6)	S造	
8	スパッシュランドしろいし	レストラン棟	632	1992 (H4)	S造	
9	スパッシュランドしろいし	エレベーター棟	66	1992 (H4)	S造	
10	弥治郎こけし村	会館	511	1994 (H6)	W造	無



図 1-1：スポーツ・レクリエーション施設の配置図

第2章 スポーツ・レクリエーション施設を取り巻く現状

1 本市における人口の動向

本市の総人口は減少を続けており、令和2年（2020年）からの25年間で約12,000人（約37%）減少し、令和27年（2045年）には20,709人になると推計されています。

年齢3区分別人口（年少人口（14歳以下）、生産年齢人口（15歳以上64歳以下）、老年人口（65歳以上））でみると、年少人口は、令和2年の3,308人から令和27年には1,460人へ、生産年齢人口は17,740人から10,474人へと、どちらの人口も大きく減少すると推計されています。

一方、老年人口は、生産年齢人口が順次老年期に入り、また、平均寿命が延びつつあることもあり、当初は人口が増加を続けていますが、令和7年頃をピークに減少傾向となると推計され、市の高齢化率（65歳以上の割合）は令和27年度には42.4%になると推計されています。



図 2-1：年齢3区分別人口の推移



図 2-2：年齢3区分別人口構成比の推移

2 施設利用状況

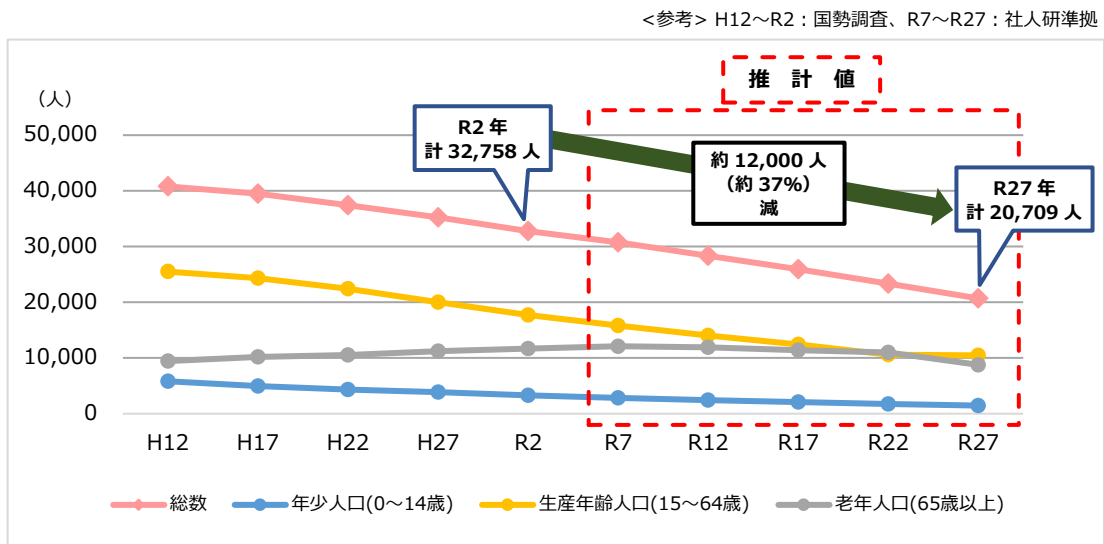
(1) 文化体育活動センター

文化体育活動センターは、各種運動競技会等に利用可能な4,783㎡の多目的フロア（アリーナ）、音楽イベント・講演会等に利用可能な、610席を有するコンサートホール、小規模なコンサート・バンド練習・エアロビクス等にも利用可能な108㎡のリハーサル室、最大40名程度で利用可能な会議室、トレーニングマシンを備えたトレーニングルーム等を有する施設で、多目的な利用に対応しており、各種イベント・大会・スポーツ教室等が開催されています。現在は指定管理者制度により、公益財団法人白石市文化体育振興財団が管理・運営を行っています。

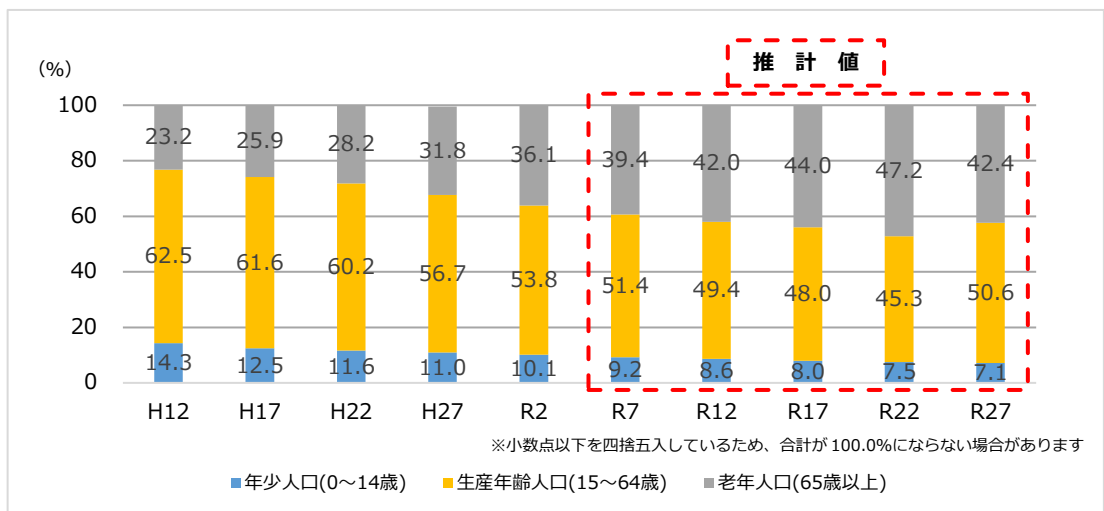
表 2-1：文化体育活動センターの概要

営業期間	9：00～22：00
休館日	毎週水曜日（祝日の場合翌平日）、12月29日～1月3日
施設内容	アリーナ（バスケットボールコート4面）、コンサートホール、リハーサル室、会議室、トレーニング室、楽屋、控室、ロッカールーム等

利用者数は、年度によって増減がありますが、令和元年度は新型コロナウイルス感染症拡大の影響により大幅な落ち込みが見られ、平成27年度の174,900人に比べて約12%減少しています。利用用途別に見ると、AZ9（小中学生への無料開放事業）については、やや増加傾向が見られます。

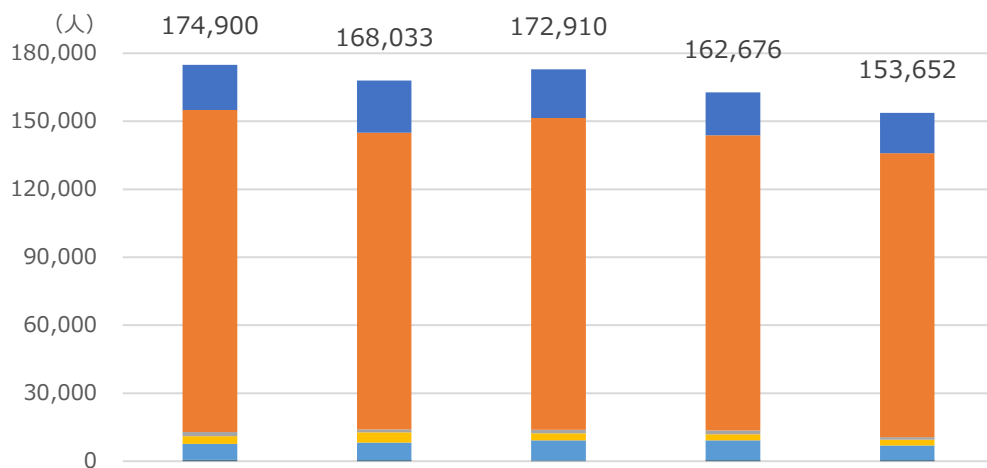

	平成27年度	平成28年度	平成29年度	平成30年度	令和元年度
コンサートホール	19,910	23,070	21,511	18,885	17,695
アリーナ	142,093	130,979	137,540	130,183	125,397
リハーサル室（その他）	1,926	1,303	1,528	1,777	1,032
会議室	3,306	4,530	3,175	2,636	2,638
トレーニング室	7,158	7,692	8,799	8,742	6,400
見学者	141	13	5	40	25
AZ9	366	446	352	413	465
合計	174,900	168,033	172,910	162,676	153,652

図 2-3：文化体育活動センター 利用者数の推移

(単位：人)

(2) みやぎ蔵王白石スキー場

みやぎ蔵王白石スキー場は、本市唯一のスキー場です。現在は、指定管理者である特定非営利活動法人不忘アザレアが管理・運営を行っています。

表 2-2 : みやぎ蔵王白石スキー場の概要

営業期間	12月～3月（積雪状況による）
施設内容	コース数：8、フリーエリア・キッズパーク有、センターハウス（300席）、無料休憩所（ロッジ・200席）、無料駐車場（800台）

スキー場の利用者数は、暖冬や雪不足の影響により、平成27年度と令和元年度は他年度に比べ大幅な落ち込みが見られました。

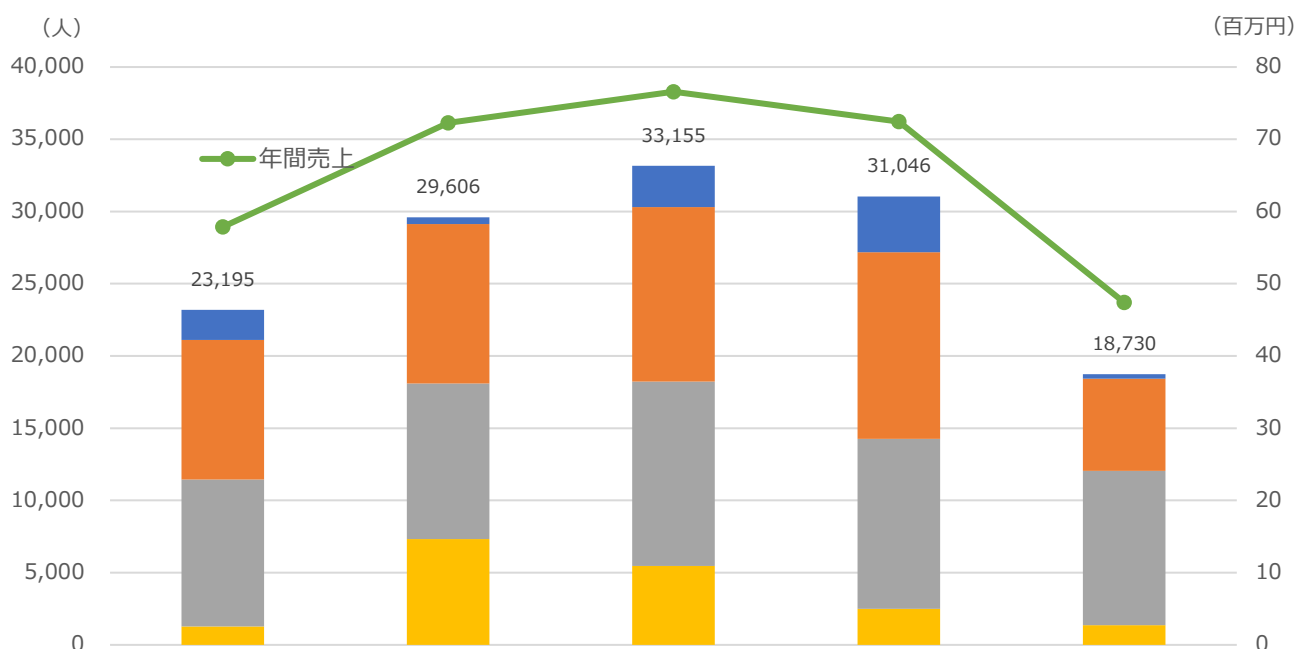

	平成27年度		平成28年度		平成29年度		平成30年度		令和元年度	
	入込数 (人)	売上 (百万円)	入込数 (人)	売上 (百万円)	入込数 (人)	売上 (百万円)	入込数 (人)	売上 (百万円)	入込数 (人)	売上 (百万円)
■ 12月	2,090	12	476	5	2,851	12	3,858	14	299	2
■ 1月	9,651	23	11,038	28	12,077	29	12,919	29	6,394	17
■ 2月	10,185	21	10,761	27	12,760	27	11,774	24	10,661	26
■ 3月	1,269	2	7,331	12	5,467	9	2,495	5	1,376	2
合計	23,195	58	29,606	72	33,155	77	31,046	72	18,730	47

図 2-4 : みやぎ蔵王白石スキー場 利用者数・売上の推移

(3) スポーツセンター

スポーツセンターは、バスケットボール、バレーボール、バドミントン、卓球、ソフトテニス等さまざまなコートとして使用可能なアリーナ施設です。管理・運営については、指定管理者である白石市体育協会が行っています。

表 2-3 : スポーツセンターの概要

開館時間	8:30~21:00
休館日	12月29日~1月3日

利用者数は、平成29年度以降は少しずつ減少しています。時間帯別で見ると、利用人数は夜間が最も多い傾向にあります。



図 2-5 : スポーツセンター 利用者数の推移

(単位:人)

(4) スパッシュランドしろいし

スパッシュランドは、プールや入浴施設、トレーニングルーム等を有する施設です。令和5年4月より休館しています。

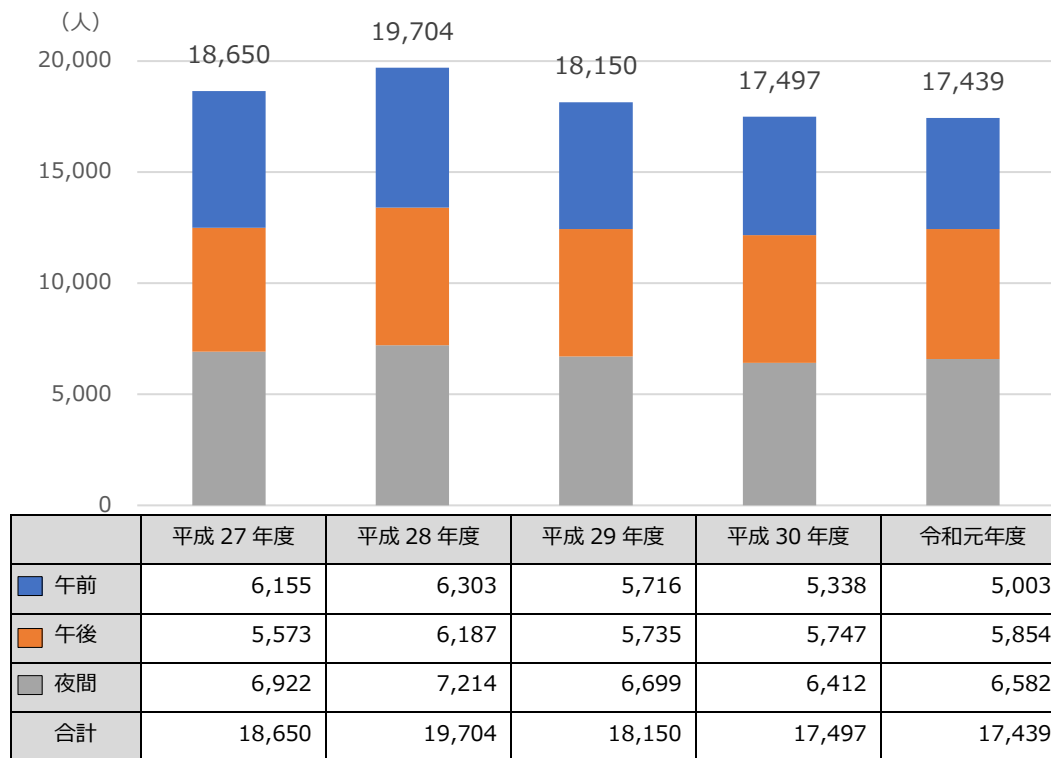
表 2-4 : スパッシュランドしろいしの概要

施設内容	50mプール、子どもプール、岩風呂、バーデゾーン、トレーニングルーム、休憩室、研修棟、レストラン等
------	---

利用者数は、年々減少傾向にあり、令和元年度については、台風19号及び新型コロナウイルス感染症拡大の影響により、前年に比べ約1万人弱減少しています。



図 2-6 : スパッシュランド 利用者数の推移

(単位：人)

(5) 弥治郎こけし村

弥治郎こけし村は、白石市の伝統こけしを基軸とし、東北各地区の伝統こけしや全日本こけしコンクール入賞作品等が展示されているほか、工房や絵付け等の体験コーナーが設けられ、こけしと身近に接することのできる施設です。指定管理者である弥治郎こけし業協同組合が管理・運営を行っています。

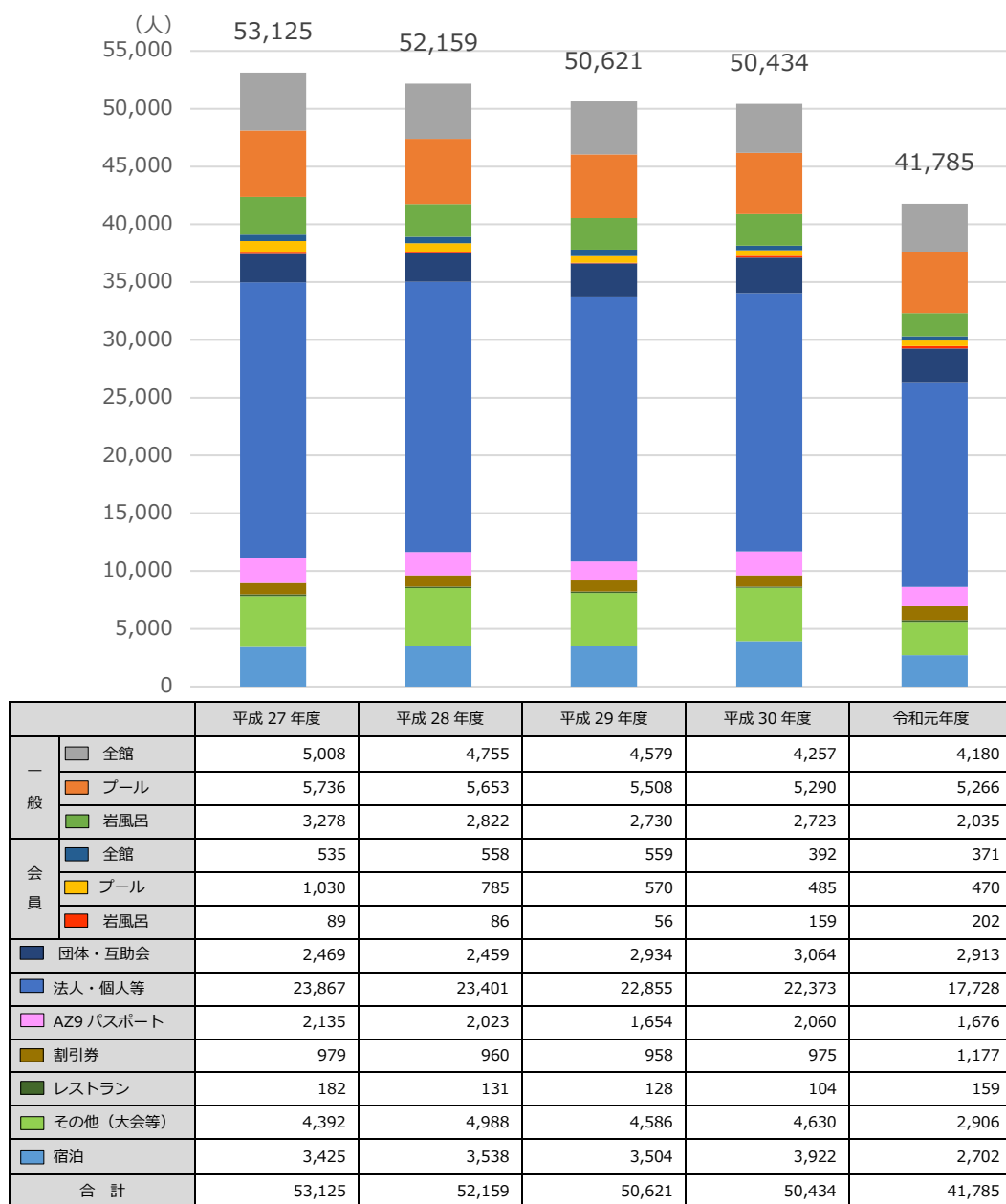
表 2-5 : 弥治郎こけし村の概要

開村時間	4月～10月	9:00～17:00
	11月～3月	9:00～16:00
休村日	毎週水曜日（祝祭日の場合は、翌平日）、12月29日～1月3日	

本館の改修工事を行っていた平成29年10月から平成30年4月までは、他年度に比べ利用者が少なくなっていますが、全体的な傾向としては、堅調に推移していると言えます。



図 2-7 : 弥治郎こけし村 利用者数の推移 (単位: 人)

3 施設保有状況

令和6年4月1日時点で、本計画の対象としているスポーツ・レクリエーション施設は6施設10棟で、延床面積は25,996㎡であり、建築年次別の整備状況は下図に示すとおりです。このうち、旧耐震基準（昭和56年以前）に基づき建築された施設は2棟で、スポーツ・レクリエーション施設全体の約20%、延床面積は1,064㎡で、施設全体の約4%です。全ての施設が建築後20年以上経過しており、全体的に老朽化が進んでいます。



図 2-8 : 建築年別の延床面積分布



図 2-9 : 築年数別の床面積割合

4 スポーツ・レクリエーション施設の健全性の把握

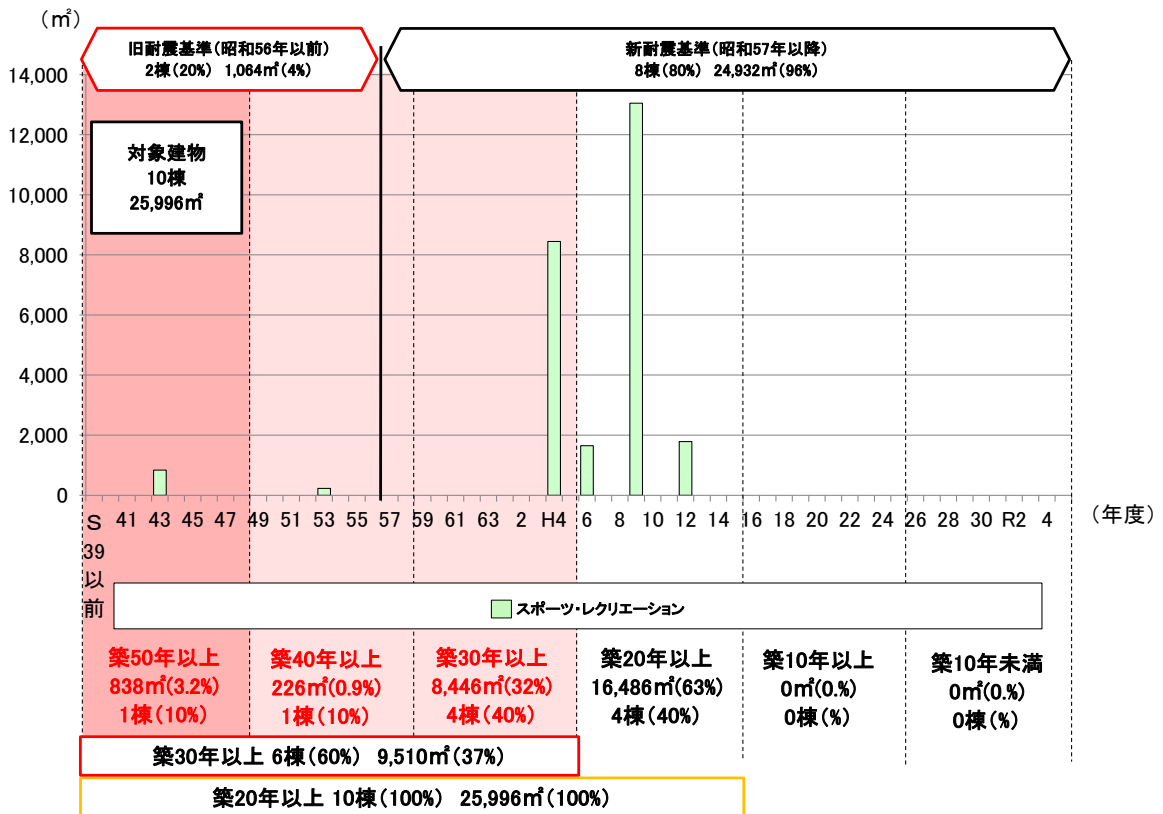
本計画の対象としているスポーツ・レクリエーション施設6施設10棟について、その健全性を把握します。

施設の健全性の把握は、①構造躯体の健全性の把握と②躯体以外の劣化状況の把握とに分けました。構造躯体の健全性は、すでに実施されている耐震診断報告書等を基に、長寿命化改修に適さない建物を選別します。また、躯体以外の劣化状況は、現地調査により把握し、劣化度の算定・評価を実施し、劣化部位の修繕コストや改修等の優先順位付けを今後の維持・更新コストの算出に反映させるため、「劣化状況調査票」を作成することにより、躯体以外の劣化状況を把握します。

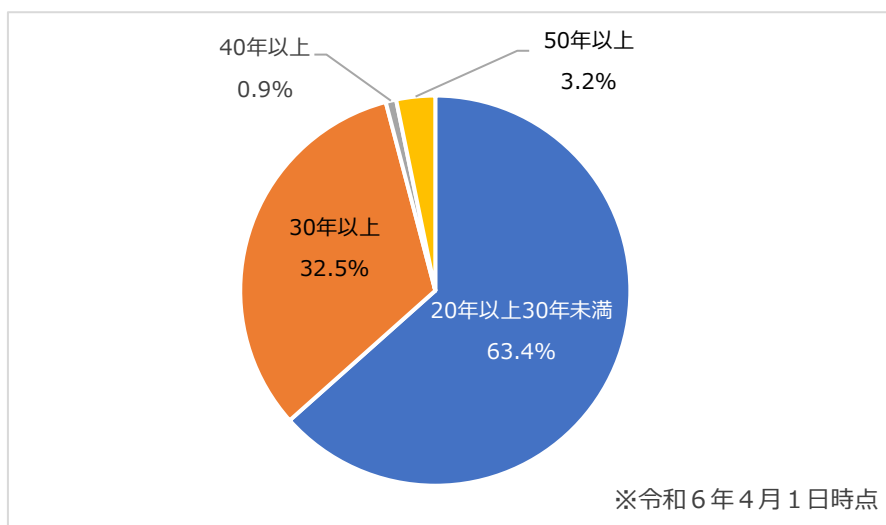
4-1 構造躯体の健全性の把握

施設を従来のように築50年未満で改築するのではなく、80年程度の長期間にわたって使用するためには、構造躯体の健全性が確保されている必要があります。このため、長寿命化改修に適さない建物については、今後の維持・更新コストを試算する上で「改築」と区分して算定を行います。

計画策定段階の判定基準

- ・ 旧耐震基準の鉄筋コンクリート造の建物については、耐震診断報告書に基づき、コンクリート圧縮強度が $13.5\text{N}/\text{m}^2$ 以下のもの及び圧縮強度が不明のものは「要調査」建物とし、試算上は「改築」とする。
- ・ 旧耐震基準の鉄骨造及び木造の建物については、現地調査結果を基に判断し、概ね建築後40年以上で腐食や劣化の著しいものは「要調査」建物とし、試算上は「改築」とする。
- ・ 上記以外は、試算上の区分を長寿命化とする。

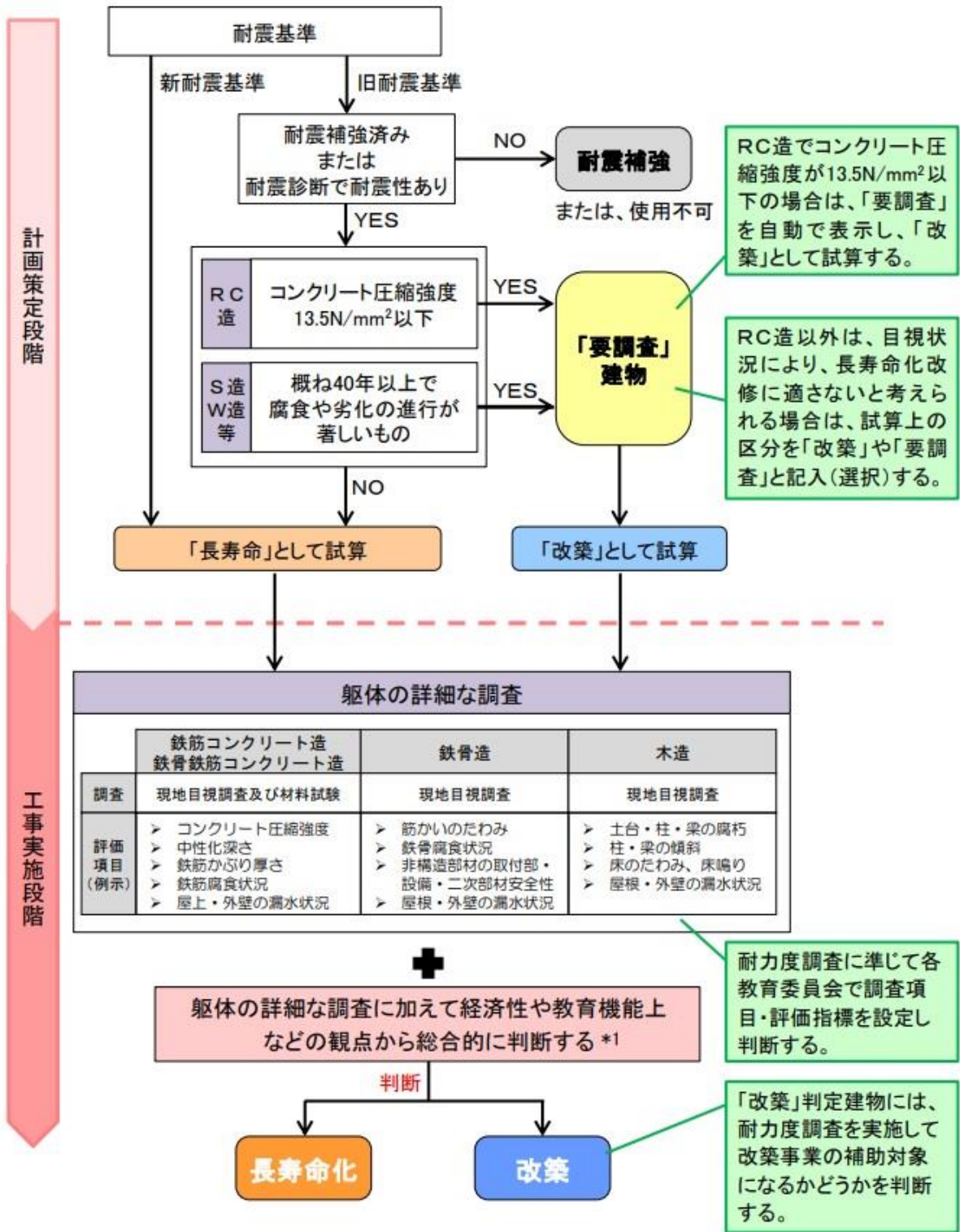

*1 例えば、時を重ねて活用され続けた木造建物等は、それ自体が文化財的価値を有することも多く、改築に際しては、こうした観点からの検討も別途行う必要がある。

図 2-10 : 長寿命化判定フロー

(「学校施設の長寿命化計画策定に係る解説書」(文部科学省)より)

旧耐震基準で建築された建物のうち、鉄筋コンクリート造のスキー場ロッジについては耐震性が確保されていないため、長寿命化に適さないものと判定しました。木造の南蔵王休憩所については、現地調査によると目立った劣化は無かったことから、長寿命化に適しているとの判定となりました。

表 2-6 : 長寿命化判定結果

建物基本情報									構造躯体の健全性				
通し 番号	施設名	建物名	構造	階数	延床 面積 (㎡)	建築年度		築年数 (調査時 点)	耐震安全性			長寿命化判定	
						西暦	和暦		基準	診断	補強	圧縮強 度 (N/ mm ²)	試算上の 区分
1	文化体育活動センター	体育館	RC・S	1	13,047	1997	H9	21	新	-	-	-	長寿命
2	南蔵王休憩所	休憩所	W	1	226	1978	S53	40	旧	-	-	-	長寿命
3	みやぎ蔵王白石スキー場	ロッジ	RC	2	838	1968	S43	50	旧	-	-	-	要調査
4	みやぎ蔵王白石スキー場	センターハウス	RC	1	1,788	2000	H12	18	新	-	-	-	長寿命
5	スポーツセンター	体育館	S	1	1,211	1992	H4	26	新	-	-	-	長寿命
6	スパッシュランドしろいし	プール	RC	3	6,537	1992	H4	26	新	-	-	-	長寿命
7	スパッシュランドしろいし	研修棟	S	3	1,140	1994	H6	24	新	-	-	-	長寿命
8	スパッシュランドしろいし	レストラン棟	S	3	632	1992	H4	26	新	-	-	-	長寿命
9	スパッシュランドしろいし	エレベーター棟	S	3	66	1992	H4	26	新	-	-	-	長寿命
10	弥治郎こけし村	会館	W	2	511	1994	H6	25	新	-	-	-	長寿命

■ : 築50年以上

■ : 築30年以上

※調査時点：平成30年度（こけし村のみ令和元年度）

(構造)
RC : 鉄筋コンクリート造
S : 鉄骨造
W : 木造

4-2 躯体以外の劣化状況の把握

(1) 劣化状況の評価

躯体以外の劣化状況の把握は、全6施設 10棟について現況調査を実施しました。

図2-11の劣化状況調査票に基づき、各建物の5つの部位について目視・触診でその劣化状況を評価し、健全度を算定しました。

通し番号		学校番号		調査日	
学校名			記入者		
建物名		建築年度		年度(年度)	
棟番号		階数		地上 階 地下 階	
構造種別		延床面積		㎡	

対象施設の基本情報

部位	仕様 (該当する項目にチェック)	工事履歴(部位の更新)		劣化状況 (複数回答可)	箇所数	特記事項	評価
		年度	工事内容				
1 屋根 屋上	<input type="checkbox"/> アスファルト保護防水			<input type="checkbox"/> 降雨時に雨漏りがある			
	<input type="checkbox"/> アスファルト露出防水			<input type="checkbox"/> 天井等に雨漏り痕がある			
	<input type="checkbox"/> シート防水、塗膜防水			<input type="checkbox"/> 防水層に膨れ・破れ等がある			
	<input type="checkbox"/> 勾配屋根(長尺金属板、折板)			<input type="checkbox"/> 屋根葺材に錆・損傷がある			
	<input type="checkbox"/> 勾配屋根(スレート、瓦類)			<input type="checkbox"/> 笠木・立上り等に損傷がある			
	<input type="checkbox"/> その他の屋根 ()			<input type="checkbox"/> 樋やルーフトンを目視点検できない			
2 外壁	<input type="checkbox"/> 塗装上げ			<input type="checkbox"/> 鉄筋が見えているところがある			
	<input type="checkbox"/> タイル張り、石張り			<input type="checkbox"/> 外壁から漏水がある			
	<input type="checkbox"/> 金属系パネル			<input type="checkbox"/> 塗装の剥がれ			
	<input type="checkbox"/> コンクリート系パネル(ALC等)			<input type="checkbox"/> タイルや石が剥がれている			
	<input type="checkbox"/> その他の外壁 ()			<input type="checkbox"/> 大きな亀裂がある			
	<input type="checkbox"/> アルミ製サッシ			<input type="checkbox"/> 窓・ドアの廻りで漏水がある			
	<input type="checkbox"/> 鋼製サッシ			<input type="checkbox"/> 窓・ドアに錆・腐食・変形がある			
	<input type="checkbox"/> 断熱サッシ、省エネガラス			<input type="checkbox"/> 外部手すり等の錆・腐朽			
				<input type="checkbox"/> 既存点検等で指摘がある			

改修工事内容や12条点検等で4段階の劣化状況評価に影響を及ぼすような指摘事項がある場合は特記事項に記入

部位	修繕・点検項目	改修・点検年度	特記事項(改修内容及び点検等による指摘事項)	評価
3 内部仕上 (床・壁・天井) (内部建具) (間仕切等) (照明器具) (エアコン)等	<input type="checkbox"/> 老朽改修			
	<input type="checkbox"/> エコ改修			
	<input type="checkbox"/> トイレ改修			
	<input type="checkbox"/> 法令適合			
	<input type="checkbox"/> 校内LAN			
4 電気設備	<input type="checkbox"/> 分電盤改修			
	<input type="checkbox"/> 配線等の敷設工事			
	<input type="checkbox"/> 昇降設備保守点検			
	<input type="checkbox"/> その他、電気設備改修工事			
	<input type="checkbox"/> 降音児等対策			
5 機械設備	<input type="checkbox"/> 給水配管改修			
	<input type="checkbox"/> 排水配管改修			
	<input type="checkbox"/> 消防設備の点検			
	<input type="checkbox"/> その他、機械設備改修工事			
	<input type="checkbox"/> 防犯対策			
			<input type="checkbox"/> 構造体の耐震対策	
			<input type="checkbox"/> 非構造部材の耐震対策	
			<input type="checkbox"/> その他、内部改修工事	

特記事項(改修工事内容や12条点検、消防点検など、各種点検等による指摘事項があれば、該当部位と指摘内容を記載)

健全度
100点

健全度の点数

図 2-11 : 劣化状況調査票

現地調査においては、屋根・屋上、外壁は目視状況により、また、内部仕上、電気設備、機械設備は全面的な改修年からの経過年数を基本に A、B、C、D の4段階で評価しました。それぞれの評価基準は表 2-7 のとおりです。

表 2-7：評価基準

目視による評価【屋根・屋上、外壁】		経過年数による評価【内部仕上げ、電気設備、機械設備】		
評価	基準	評価	基準	
良好	A	概ね良好	A	20年未満
	B	部分的に劣化(安全上、機能上、問題なし)	B	20～40年
	C	広範囲に劣化(安全上、機能上、不具合発生の兆し)	C	40年以上
劣化	D	早急に対応する必要がある(安全上、機能上、問題あり)(躯体の耐久性に影響を与えている)(設備が故障し施設運営に支障を与えている)等	D	経過年数に関わらず著しい劣化事象がある場合

(「学校施設の長寿命化計画策定に係る解説書」(文部科学省)より)

上記の評価基準に基づき、各建物の5つの部位について劣化状況を4段階で評価し、100点満点で数値化した健全度を算定します。具体的には表 2-8 のとおり①部位の評価点と②部位のコスト配分を定め、③健全度を100点満点で算定しました。なお、②部位のコスト配分は、文部科学省の「長寿命化改良事業」の校舎の改修比率算定表を参考に、同算定表における「長寿命化」7%分を、屋根・屋上、外壁に按分して設定しています。

表 2-8：健全度算定

①部位の評価点

	評価点
A	100
B	75
C	40
D	10

②部位のコスト配分

部位	コスト配分
1.屋根・屋上	5.1
2.外壁	17.2
3.内部仕上	22.4
4.電気設備	8.0
5.機械設備	7.3
計	60

③健全度

$$\text{総和 (部位の評価点} \times \text{部位のコスト配分)} \div 60$$

※100点満点にするためにコスト配分の合計値で割っている。
 ※健全度は、数値が小さいほど劣化が進んでいることを示す。
 (健全度計算例)

	評価	→	評価点	×	配分	=	
1.屋根・屋上	C	→	40	×	5.1	=	204
2.外壁	D	→	10	×	17.2	=	172
3.内部仕上	B	→	75	×	22.4	=	1,680
4.電気設備	A	→	100	×	8.00	=	800
5.機械設備	C	→	40	×	7.3	=	292
計							3,148
							÷ 60
							健全度 52

(2) 点検項目と留意点

屋根・屋上	
点検項目	<ul style="list-style-type: none"> ➤ 雨漏り、雨漏り痕、シミやカビがないか。 ➤ 防水面において、膨れ・剥がれ・破れ・穴開き等がないか。 ➤ 金属屋根において、錆・損傷・腐食等がないか。
点検の留意点	<ul style="list-style-type: none"> ➤ 目視だけでなく、歩行により、浮きや水膨れ等がないか確認する。 ➤ 屋根は、容易に登れない場合、可能であれば隣接する建物の屋上等から観察する。 ➤ 1箇所劣化事象だけでなく、全体の経年状況を踏まえる。 ➤ 現状として降雨時に複数個所で雨漏りしている場合をD評価とする。判断を雨漏り痕で行う場合は概ね10箇所以上をD評価とする。
外壁	
点検項目	<ul style="list-style-type: none"> ➤ 外壁において、コンクリートが剥落し、鉄筋が露出している箇所はないか。 ➤ 室内側において、雨漏りと思われるシミ垂れや塗装の剥がれがないか。 ➤ 外壁材の亀裂・浮き・剥離・ひび割れ及び破損等がないか。 ➤ 建具枠、蝶番などの腐食・変形・ぐらつき等がないか。
点検の留意点	<ul style="list-style-type: none"> ➤ 目視によって外壁の状況を確認する。 ➤ スチールサッシは、錆の影響による開閉不良・鍵の破損等について確認する。 ➤ 鉄筋の露出は、概ね5箇所以上をD評価とする。 ➤ 現状として降雨時に複数個所で雨漏りしている場合をD評価とする。判断を雨漏り痕で行う場合は概ね10箇所以上をD評価とする。
内部仕上・電気設備・機械設備	
点検項目	<ul style="list-style-type: none"> ➤ 内部においては、床・壁・天井の亀裂やボード類の浮きや破損等がないか。 ➤ 天井ボードの落下や床シートの剥がれ等により安全性が損なわれているところがないか。 ➤ 設備機器において、錆・損傷・腐食・漏水・漏油等がないか。 ➤ 給水設備において、使用水に赤水や異臭がないか。 ➤ 機器から異音はしていないか。
点検の留意点	<ul style="list-style-type: none"> ➤ 目視によって状況を確認する。 ➤ 受変電設備等のある機器は、フェンスの外から目視により確認する。 ➤ 施設管理者からのヒアリングも有効。 ➤ 複数台ある場合、1台の機器劣化事象だけで判断するのではなく、設備全体として評価する。

(3) 劣化状況の現地調査結果 (※一次評価項目：建物の健全度)

躯体以外の劣化状況の把握については、前記4-2(1)の評価基準に基づき、劣化状況調査票を作成し、各建物の健全度を以下の通り算定しました。

表 2-9：現地調査結果

建物基本情報									劣化状況評価					
通し 番号	施設名	建物名	構造	階数	延床 面積 (㎡)	建築年度		築年数 (調査時 点)	屋 根 ・ 屋 上	外 壁	内 部 仕 上	電 気 設 備	機 械 設 備	健全度 (100点 満点)
						西暦	和暦							
1	文化体育活動センター	体育館	RC・S	1	13,047	1997	H9	21	B	A	B	B	B	82
2	南蔵王休憩所	休憩所	W	1	226	1978	S53	40	B	B	C	C	C	53
3	みやぎ蔵王白石スキー場	ロッジ	RC	2	838	1968	S43	50	C	D	D	C	C	20
4	みやぎ蔵王白石スキー場	センターハウス	RC	1	1,788	2000	H12	18	A	B	B	A	A	84
5	スポーツセンター	体育館	S	1	1,211	1992	H4	26	B	B	B	B	B	75
6	スパッシュランドしろいし	プール	RC	3	6,537	1992	H4	26	D	C	C	C	D	34
7	スパッシュランドしろいし	研修棟	S	3	1,140	1994	H6	24	B	C	B	C	C	56
8	スパッシュランドしろいし	レストラン棟	S	3	632	1992	H4	26	D	C	C	C	C	37
9	スパッシュランドしろいし	エレベーター棟	S	3	66	1992	H4	26	B	C	B	B	B	65
10	弥治郎こけし村	会館	W	2	511	1994	H6	25	A	A	A	B	B	94

■：築50年以上

■：築30年以上

※調査時点：平成30年度（こけし村のみ令和元年度）

(構造)
RC：鉄筋コンクリート造
S：鉄骨造
W：木造

4-3 老朽化状況の全体的傾向

現地調査を行った一級建築士によれば、施設全体に関して以下のような傾向が見られるとのことです。

(1) 劣化度について

早急な対応が必要となる劣化度Dが1項目でも当てはまる施設は、全6施設10棟のうち2施設3棟であり、全10棟のうち20%を占めています。早めの対応が要求される劣化度Cが1項目でも当てはまる施設になると3施設6棟となり、全10棟のうち60%を占めています。

(2) 劣化・破損箇所について

①屋根・屋上

屋根・屋上の劣化度がC若しくはDとなっている施設は、防水シートの劣化や膨れが多数見られ、階下への雨漏り若しくは雨漏り痕が見られました。また、屋上ドレインは、枯葉や砂埃の堆積により機能しておらず、雨水の流出を妨げ漏水の危険性を増しています。トップライトのガラスが割れている部分もありました。

②外壁

外壁の劣化度がC若しくはDとなっている施設は、塗装の剥離や鉄部のサビが建物全体で見られました。また、打診調査により浮きや伸縮クラック（ひび割れ）の劣化が確認できました。

③内部仕上

施設ごとの評価は経過年数により行っていますが（表2-7参照）、目視で確認できた劣化部位としては、床・壁・天井の雨漏り痕が多く見られました。

④設備

施設ごとの評価は経過年数により行っていますが（表2-7参照）、目視で確認できた劣化部位としては、屋外配管や便座の破損などがありました。

上記の項目については、改修工事による機能向上を目指す際に、優先的に考慮すべき課題であると考えます。

4-4 部位別劣化状況

①屋根・屋上

経過年数※	劣化評価の分布	A評価
築後 50 年以上	<p>対象年度の建物は全て C 評価で、外部からの目視により経年劣化を考慮して評価している。</p> 	該当なし
築後 40～49 年	<p>対象年度の建物は全て B 評価となっている。 屋根材にサビなどは見られない。</p> 	該当なし
築後 30～39 年	—	—
築後 20～29 年	<p>B 評価の建物は、経年劣化による金属板の錆や、目地の切れが多く見られた。 D 評価の建物は、ドレインの排水不良や防水シートの浮き・膨れ等により階下への雨漏りが認められる。 対象年度の C 評価はない。</p> 	<p>弥治郎こけし村 特に劣化は見られない</p> 
築後 20 年未満	<p>対象年度の建物は全て A 評価となっている。</p> 	<p>スキー場 センターハウス 補修済み</p> 

※調査時点の経過年数

B評価	C評価	D評価
該当なし	スキー場 ロッジ 経年劣化 	該当なし
南蔵王休憩所 経年劣化 	該当なし	該当なし
—	—	—
スポーツセンター 経年劣化 	該当なし	スパッシュランドしろいし 防水層の浮き、破れ 
該当なし	該当なし	該当なし

②外壁

経過年数※	劣化評価の分布	A評価
築後 50 年以上	<p>対象年度の建物は全て D 評価になっている。 塗装の剥離や鉄部のサビが建物全体で見られる。外壁からの雨漏りも確認できる。</p> <p style="text-align: center;">D 1棟</p>	該当なし
築後 40～49 年	<p>対象年度の建物は全て B 評価になっている。 テラス床材の腐食。地下倉庫壁に雨漏りが見られる。</p> <p style="text-align: center;">B 1棟</p>	該当なし
築後 30～39 年	—	—
築後 20～29 年	<p>B 評価の建物は、大きなクラックや鉄骨にサビが見られる。 C 評価の建物は、全体的に経年劣化が進んでおり、一部鉄筋の露出が見られる。 A 評価の建物は、壁から機械室への漏水が見られる。 対象年度の D 評価はない。</p> <p style="text-align: center;">A 2棟 B 1棟 C 4棟</p>	<p>文化体育活動センター 2014 年改修</p> 
築後 20 年未満	<p>対象年度の建物は全て B 評価になっている。 外壁からの雨漏りが見られる。</p> <p style="text-align: center;">B 1棟</p>	該当なし

※調査時点の経過年数

B評価	C評価	D評価
<p>該当なし</p>	<p>該当なし</p>	<p>スキー場 ロッジ 塗膜剥離とサビ</p> 
<p>南蔵王休憩所 テラス床材の腐食</p> 	<p>該当なし</p>	<p>該当なし</p>
<p>—</p>	<p>—</p>	<p>—</p>
<p>スポーツセンター 鉄骨のサビ</p> 	<p>スパッシュランドしろいし 腐食</p> 	<p>該当なし</p>
<p>スキー場 センターハウス クラック</p> 	<p>該当なし</p>	<p>該当なし</p>

③内部仕上

		主な劣化状況		対応
内部仕上	床	スキー場ロッジ (D 評価) 雨漏り 	弥治郎こけし村 (B 評価) 雨漏り 	D 評価は更新が必要。 B 評価は観察の上、更新が必要。
	壁	文化体育活動センター (C 評価) 機械室雨漏り 	スキー場ロッジ (D 評価) クラックと塗装剥離 	D 評価は更新が必要。 C 評価は早めの更新が必要。
	壁	南蔵王休憩所 (D 評価) クラック 	スパッシュランドしろいしプール棟 (C 評価) クラック 	D 評価は更新が必要。 C 評価は早めの更新が必要。
	天井	スキー場センターハウス (C 評価) 風除室雨漏り 	文化体育活動センター (B 評価) EXP 雨漏り痕 	C 評価は早めの更新が必要。 B 評価は観察の上、更新が必要。
	その他	スキー場ロッジ (D 評価) 給水管の漏れ 	スキー場ロッジ (D 評価) 浴室破損 	更新が必要。

※上記評価は、劣化部位別の評価で、施設ごとの評価とは異なります。

④設備

	主な劣化状況		対応
電気設備	文化体育活動センター (B 評価) 発電設備 	スパッシュランド (C 評価) 屋外配管破損 	C 評価は早めの更新が必要。 B 評価は観察の上、更新が必要。
	文化体育活動センター (B 評価) 音響設備 	スパッシュランド (B 評価) 屋外スピーカー破損 	観察の上、更新が必要。
機械設備	文化体育活動センター (B 評価) 消火ポンプ 	スパッシュランド (D 評価) スポット空調故障 	D 評価は更新が必要。 B 評価は観察の上、更新が必要。
	文化体育活動センター (B 評価) ボイラー 	弥治郎こけし村 (B 評価) エレベーター機械室 	観察の上、更新が必要。
その他	スパッシュランド (D 評価) 便座破損 	スパッシュランド (D 評価) 各所天井扇運転異音 	更新が必要。

※上記評価は、劣化部位別の評価で、施設ごとの評価とは異なります。

第3章 公共施設のあり方に関する市民アンケート調査

1 市民アンケート調査概要

1-1 調査目的

本計画の策定にあたり、市民の施設利用状況及び老朽化問題に対する意向等を把握し、市民ニーズに合った規模や配置など、公共施設の今後のあり方を検討することを目的として実施しました。

1-2 調査対象

令和2年1月時点において、市内にお住まいの満18歳以上の方から無作為に抽出した1,500人

1-3 調査期間

令和2年2月4日（火）から令和2年2月20日（木）まで

1-4 調査方法

郵送配布、郵送回収

配布数：1,500通 有効回答数：694人 回収率：46.3%

2 市民アンケート調査結果

2-1 回答者の属性

問1 性別

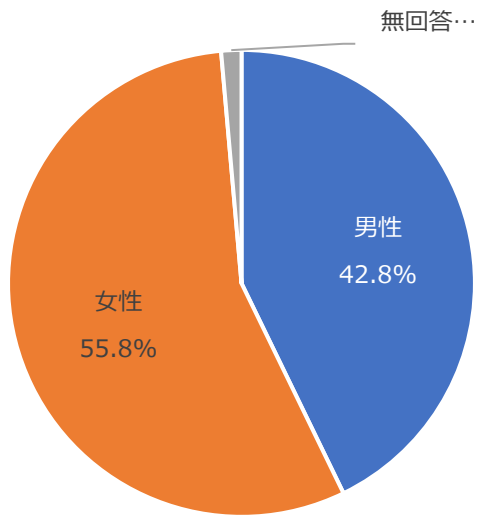

区分	回答数
男性	297
女性	387
無回答	10
計	694

問2 年齢

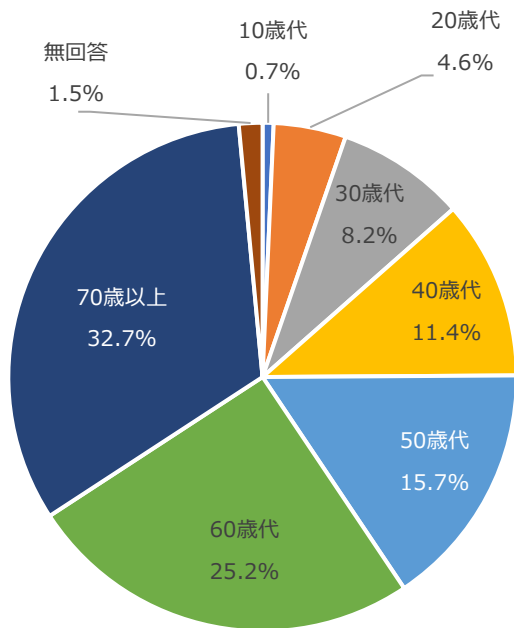

区分	回答数
10歳代	5
20歳代	32
30歳代	57
40歳代	79
50歳代	109
60歳代	175
70歳以上	227
無回答	10
計	694

問3 居住地区

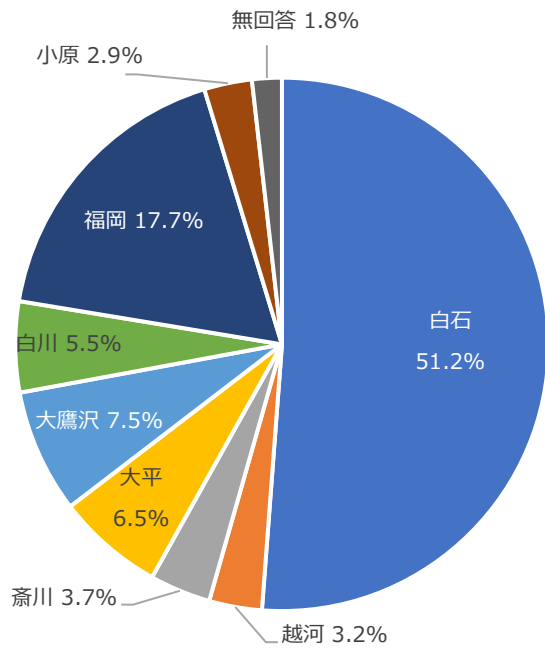

区分	回答数
白石地区	355
越河地区	22
斎川地区	26
大平地区	45
大鷹沢地区	52
白川地区	38
福岡地区	123
小原地区	20
無回答	13
計	694

問4 居住年数

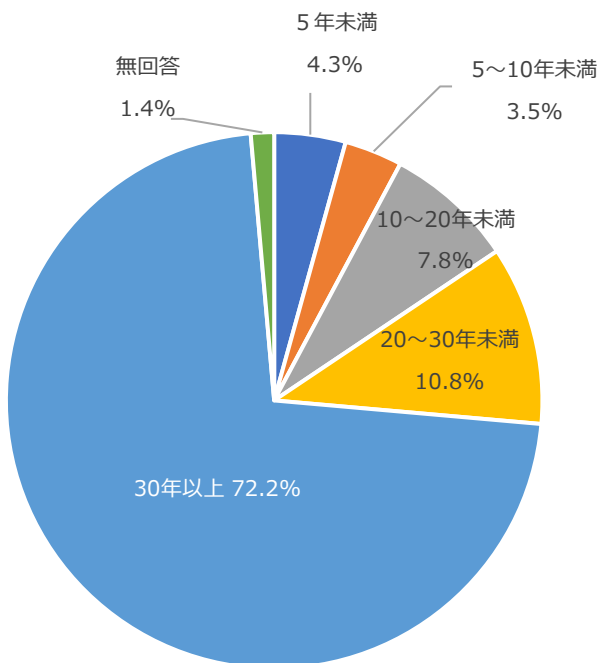

区分	回答数
5年未満	30
5~10年未満	24
10~20年未満	54
20~30年未満	75
30年以上	501
無回答	10
計	694

2-2 公共施設を取り巻く現状と課題について

問5 下記の施設について、あなたの最近1年間の利用状況に該当する回答1つに○をつけてください。

	週1回程度	月1回程度	年数回程度	利用していない	無回答
文化体育活動センター	8 (1.2%)	15 (2.2%)	239 (34.4%)	424 (61.1%)	8 (1.2%)
スパッシュランドしろいし	11 (1.6%)	9 (1.3%)	88 (12.7%)	579 (83.4%)	7 (1.0%)
白石スキー場、南蔵王休憩所	1 (0.1%)	3 (0.4%)	47 (6.8%)	634 (91.4%)	9 (1.3%)
スポーツセンター	7 (1.0%)	7 (1.0%)	43 (6.2%)	627 (90.3%)	10 (1.4%)
弥治郎こけし村	2 (0.3%)	3 (0.4%)	81 (11.7%)	599 (86.3%)	9 (1.3%)
寿丸屋敷	2 (0.3%)	7 (1.0%)	160 (23.1%)	516 (74.4%)	9 (1.3%)
小原温泉かつらの湯	5 (0.7%)	4 (0.6%)	67 (9.7%)	610 (87.9%)	8 (1.2%)
おもしろいし市場	36 (5.2%)	115 (16.6%)	248 (35.7%)	290 (41.8%)	5 (0.7%)
中央公民館、地区公民館	20 (2.9%)	42 (6.1%)	241 (34.7%)	383 (55.2%)	8 (1.2%)
各コミュニティセンター	8 (1.2%)	8 (1.2%)	42 (6.1%)	625 (90.1%)	11 (1.6%)
あしたば白石	6 (0.9%)	17 (2.4%)	34 (4.9%)	631 (90.9%)	6 (0.9%)
こじゅうろうキッズランド	0 (0.0%)	4 (0.6%)	84 (12.1%)	597 (86.0%)	9 (1.3%)
ふれあいプラザ	7 (1.0%)	8 (1.2%)	56 (8.1%)	611 (88.0%)	12 (1.7%)
介護予防センター	5 (0.7%)	2 (0.3%)	37 (5.3%)	640 (92.2%)	10 (1.4%)
白石城、ミュージアム、武家屋敷	1 (0.1%)	7 (1.0%)	196 (28.2%)	481 (69.3%)	9 (1.3%)
図書館、情報センター	16 (2.3%)	37 (5.3%)	129 (18.6%)	503 (72.5%)	9 (1.3%)
古典芸能伝承の館	1 (0.1%)	7 (1.0%)	54 (7.8%)	625 (90.1%)	7 (1.0%)

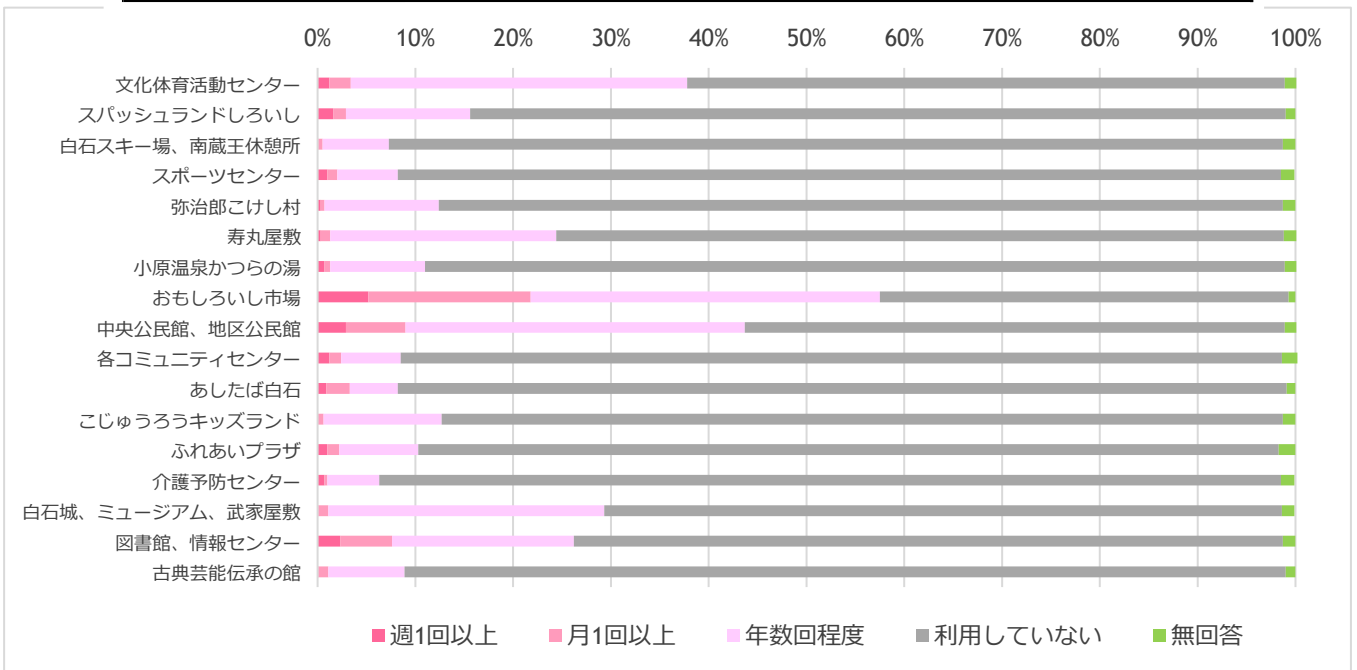

おもしろいし市場以外の施設については、最近1年間では「利用していない」と回答した人が全体の半数以上を占めています。

→ 最近1年間に「利用していない理由」について、該当する回答すべてに○をつけてください。

区分	利用していない	施設を利用する必要または機会がない	施設の利用サービス内容を知らない	施設のある場所が不便で行きづらい	開館時間や料金等から施設を使いづらい	民間または他市町の施設を利用している	その他	無回答
文化体育活動センター	424	347 (81.8%)	38 (9.0%)	20 (4.7%)	14 (3.3%)	13 (3.1%)	27 (6.4%)	22 (5.2%)
スパッシュランドしろいし	579	433 (74.8%)	29 (5.0%)	124 (21.4%)	45 (7.8%)	19 (3.3%)	28 (4.8%)	30 (5.2%)
白石スキー場、南蔵王休憩所	634	535 (84.4%)	43 (6.8%)	38 (6.0%)	12 (1.9%)	10 (1.6%)	33 (5.2%)	39 (6.2%)
スポーツセンター	627	487 (77.7%)	126 (20.1%)	16 (2.6%)	16 (2.6%)	16 (2.6%)	23 (3.7%)	37 (5.9%)
弥治郎こけし村	599	490 (81.8%)	52 (8.7%)	80 (13.4%)	9 (1.5%)	2 (0.3%)	22 (3.7%)	33 (5.5%)
寿丸屋敷	516	417 (80.8%)	85 (16.5%)	15 (2.9%)	6 (1.2%)	4 (0.8%)	20 (3.9%)	38 (7.4%)
小原温泉かつらの湯	610	437 (71.6%)	70 (11.5%)	74 (12.1%)	24 (3.9%)	55 (9.0%)	30 (4.9%)	37 (6.1%)
おもしろいし市場	290	199 (68.6%)	37 (12.8%)	19 (6.6%)	4 (1.4%)	15 (5.2%)	23 (7.9%)	24 (8.3%)
中央公民館、地区公民館	383	322 (84.1%)	37 (9.7%)	8 (2.1%)	3 (0.8%)	5 (1.3%)	12 (3.1%)	31 (8.1%)
各コミュニティセンター	625	502 (80.3%)	126 (20.2%)	29 (4.6%)	7 (1.1%)	3 (0.5%)	16 (2.6%)	41 (6.6%)
あしたば白石	631	485 (76.9%)	148 (23.5%)	29 (4.6%)	10 (1.6%)	8 (1.3%)	19 (3.0%)	43 (6.8%)
こじゅうろうキッズランド	597	504 (84.4%)	39 (6.5%)	13 (2.2%)	19 (3.2%)	6 (1.0%)	38 (6.4%)	34 (5.7%)
ふれあいプラザ	611	527 (86.3%)	91 (14.9%)	6 (1.0%)	4 (0.7%)	3 (0.5%)	13 (2.1%)	37 (6.1%)
介護予防センター	640	514 (80.3%)	118 (18.4%)	9 (1.4%)	6 (0.9%)	5 (0.8%)	23 (3.6%)	44 (6.9%)
白石城、ミュージアム、武家屋敷	481	415 (86.3%)	31 (6.4%)	15 (3.1%)	14 (2.9%)	3 (0.6%)	16 (3.3%)	35 (7.3%)
図書館、情報センター	503	419 (83.3%)	37 (7.4%)	17 (3.4%)	12 (2.4%)	14 (2.8%)	24 (4.8%)	32 (6.4%)
古典芸能伝承の館	625	534 (85.4%)	80 (12.8%)	18 (2.9%)	16 (2.6%)	4 (0.6%)	15 (2.4%)	38 (6.1%)

いずれの施設においても、「施設を利用する必要または機会がないため」と回答した人が最も多く、全体の6割以上を占めています。

問6 白石市の市民1人当たりの公共施設の延床面積は、平成30年度末現在5.42㎡で全国平均の3.42㎡の約1.6倍となっています。あなたは、白石市の公共施設の全体としての量についてどのようにお考えですか。該当する回答1つに○をつけてください。

		多い	やや多い	適量	やや少ない	少ない	無回答
全体		205 (29.5%)	222 (32.0%)	186 (26.8%)	27 (3.9%)	16 (2.3%)	38 (5.5%)
性別	男性	109 (36.7%)	100 (33.7%)	59 (19.9%)	12 (4.0%)	7 (2.4%)	10 (3.4%)
	女性	93 (24.0%)	115 (29.7%)	127 (32.8%)	15 (3.9%)	9 (2.3%)	28 (7.2%)
年代別	10歳代	3 (60.0%)	0 (0.0%)	2 (40.0%)	0 (0.0%)	0 (0.0%)	0 (0.0%)
	20歳代	13 (40.6%)	8 (25.0%)	8 (25.0%)	3 (9.4%)	0 (0.0%)	0 (0.0%)
	30歳代	18 (31.6%)	21 (36.8%)	11 (19.3%)	3 (5.3%)	3 (5.3%)	1 (1.8%)
	40歳代	22 (27.8%)	27 (34.2%)	23 (29.1%)	3 (3.8%)	3 (3.8%)	1 (1.3%)
	50歳代	36 (33.0%)	36 (33.0%)	27 (24.8%)	4 (3.7%)	2 (1.8%)	4 (3.7%)
	60歳代	50 (28.6%)	61 (34.9%)	42 (24.0%)	7 (4.0%)	3 (1.7%)	12 (6.9%)
	70歳以上	60 (26.4%)	62 (27.3%)	73 (32.2%)	7 (3.1%)	5 (2.2%)	20 (8.8%)
地区別	白石地区	101 (28.5%)	115 (32.4%)	96 (27.0%)	11 (3.1%)	9 (2.5%)	23 (6.5%)
	越河地区	8 (36.4%)	8 (36.4%)	4 (18.2%)	1 (4.5%)	0 (0.0%)	1 (4.5%)
	斎川地区	10 (38.5%)	8 (30.8%)	6 (23.1%)	0 (0.0%)	0 (0.0%)	2 (7.7%)
	大平地区	14 (31.1%)	14 (31.1%)	12 (26.7%)	2 (4.4%)	0 (0.0%)	3 (6.7%)
	大鷹沢地区	12 (23.1%)	19 (36.5%)	13 (25.0%)	4 (7.7%)	3 (5.8%)	1 (1.9%)
	白川地区	9 (23.7%)	14 (36.8%)	11 (28.9%)	2 (5.3%)	0 (0.0%)	2 (5.3%)
	福岡地区	43 (35.0%)	31 (25.2%)	36 (29.3%)	7 (5.7%)	3 (2.4%)	3 (2.4%)
	小原地区	4 (20.0%)	6 (30.0%)	7 (35.0%)	0 (0.0%)	1 (5.0%)	2 (10.0%)
居住年数別	5年未満	8 (26.7%)	8 (26.7%)	9 (30.0%)	2 (6.7%)	2 (6.7%)	1 (3.3%)
	5～10年未満	5 (20.8%)	11 (45.8%)	5 (20.8%)	1 (4.2%)	1 (4.2%)	1 (4.2%)
	10～20年未満	16 (29.6%)	18 (33.3%)	14 (25.9%)	2 (3.7%)	1 (1.9%)	3 (5.6%)
	20～30年未満	30 (40.0%)	23 (30.7%)	16 (21.3%)	4 (5.3%)	1 (1.3%)	1 (1.3%)
	30年以上	143 (28.5%)	155 (30.9%)	142 (28.3%)	18 (3.6%)	11 (2.2%)	32 (6.4%)

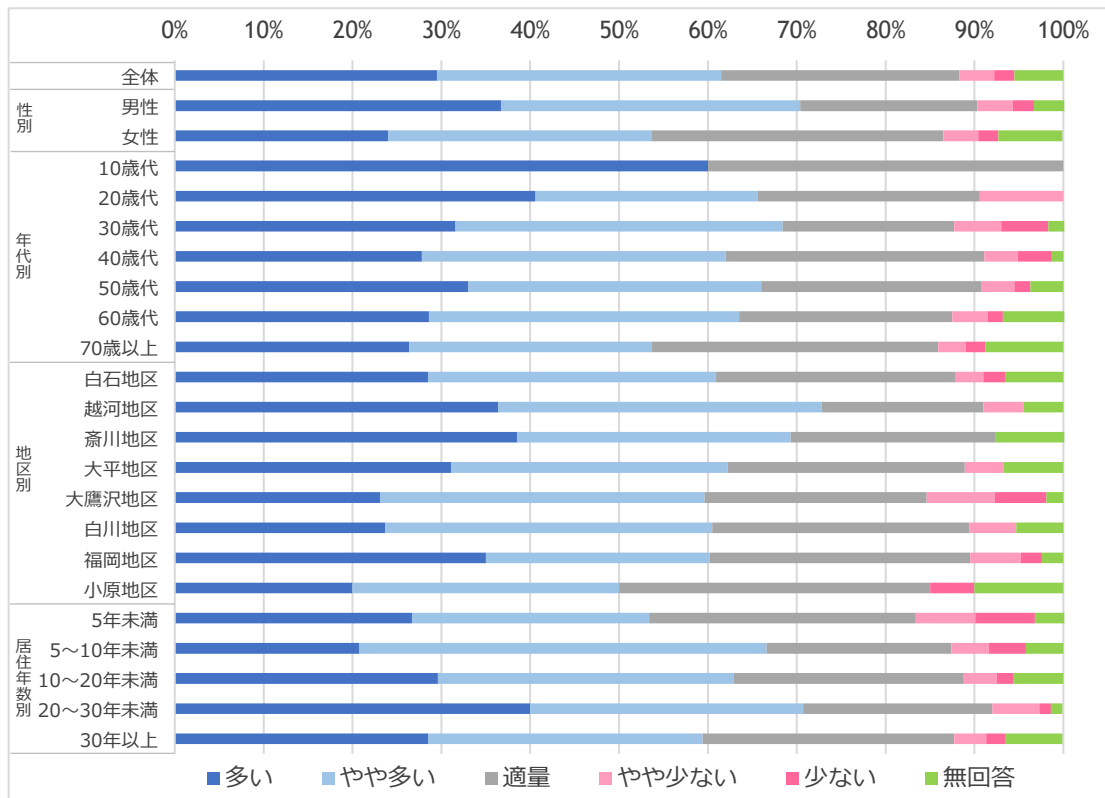

いずれの区分においても、「多い」「やや多い」の合計が全体の半数以上を占めています。

問7 これからの公共施設の整備について、どのように進めていくべきであるとお考えですか。該当する回答1つに○をつけてください。

		現在も公共施設は不足しているので、他の事業より優先して整備を進めるべき	今ある公共施設の規模を維持し、老朽化した施設は、順次同規模で建て替えていくべき	将来の世代に負担を強いることのないよう、公共施設の役割や利用実態を検証した上で、財政状況に見合うように減らすことも考えるべき	その他	無回答
全体		20 (2.9%)	94 (13.5%)	516 (74.4%)	38 (5.5%)	26 (3.7%)
性別	男性	7 (2.4%)	34 (11.4%)	230 (77.4%)	18 (6.1%)	8 (2.7%)
	女性	13 (3.4%)	59 (15.2%)	278 (71.8%)	20 (5.2%)	17 (4.4%)
年代別	10歳代	0 (0.0%)	0 (0.0%)	5 (100.0%)	0 (0.0%)	0 (0.0%)
	20歳代	0 (0.0%)	3 (9.4%)	27 (84.4%)	2 (6.3%)	0 (0.0%)
	30歳代	2 (3.5%)	5 (8.8%)	47 (82.5%)	2 (3.5%)	1 (1.8%)
	40歳代	3 (3.8%)	11 (13.9%)	59 (74.7%)	5 (6.3%)	1 (1.3%)
	50歳代	0 (0.0%)	12 (11.0%)	92 (84.4%)	5 (4.6%)	0 (0.0%)
	60歳代	8 (4.6%)	24 (13.7%)	125 (71.4%)	11 (6.3%)	7 (4.0%)
	70歳以上	7 (3.1%)	38 (16.7%)	153 (67.4%)	13 (5.7%)	16 (7.0%)
地区別	白石地区	7 (2.0%)	53 (14.9%)	261 (73.5%)	22 (6.2%)	12 (3.4%)
	越河地区	1 (4.5%)	1 (4.5%)	19 (86.4%)	0 (0.0%)	1 (4.5%)
	斎川地区	0 (0.0%)	0 (0.0%)	22 (84.6%)	3 (11.5%)	1 (3.8%)
	大平地区	1 (2.2%)	6 (13.3%)	33 (73.3%)	2 (4.4%)	3 (6.7%)
	大鷹沢地区	4 (7.7%)	4 (7.7%)	40 (76.9%)	2 (3.8%)	2 (3.8%)
	白川地区	2 (5.3%)	5 (13.2%)	28 (73.7%)	2 (5.3%)	1 (2.6%)
	福岡地区	3 (2.4%)	17 (13.8%)	93 (75.6%)	7 (5.7%)	3 (2.4%)
	小原地区	2 (10.0%)	6 (30.0%)	11 (55.0%)	0 (0.0%)	1 (5.0%)
居住年数別	5年未満	1 (3.3%)	7 (23.3%)	21 (70.0%)	1 (3.3%)	0 (0.0%)
	5～10年未満	1 (4.2%)	3 (12.5%)	18 (75.0%)	1 (4.2%)	1 (4.2%)
	10～20年未満	2 (3.7%)	4 (7.4%)	44 (81.5%)	2 (3.7%)	2 (3.7%)
	20～30年未満	2 (2.7%)	10 (13.3%)	57 (76.0%)	4 (5.3%)	2 (2.7%)
	30年以上	14 (2.8%)	69 (13.8%)	368 (73.5%)	30 (6.0%)	20 (4.0%)

いずれの区分においても、半数以上の回答者が「将来の世代に負担を強いることのないよう、公共施設の役割や利用実態を検証した上で、財政状況に見合うように減らすことも考えるべき」と回答しています。

問8 公共施設数を見直す場合、どのような施設から重点的に見直していくべきと考えますか。該当する回答3つまでに○をつけてください。

	稼働率や利用者数が少ない施設	建物や設備が古くなっている施設	維持管理や運営にかかる費用の高い施設	他の施設と機能や用途が重複している施設	民間で同様のサービスが提供されている施設	交通の便が悪い場所にある施設	市民ニーズに合わなくなった施設	利用されていない空間(部屋など)を放置している施設	その他	無回答	
全体	418 (60.2%)	203 (29.3%)	207 (29.8%)	229 (33.0%)	60 (8.6%)	152 (21.9%)	312 (45.0%)	276 (39.8%)	22 (3.2%)	24 (3.5%)	
性別	男性	191 (64.3%)	79 (26.6%)	103 (34.7%)	96 (32.3%)	35 (11.8%)	49 (16.5%)	131 (44.1%)	105 (35.4%)	15 (5.1%)	8 (2.7%)
	女性	221 (57.1%)	121 (31.3%)	101 (26.1%)	129 (33.3%)	23 (5.9%)	101 (26.1%)	175 (45.2%)	169 (43.7%)	7 (1.8%)	16 (4.1%)
年代別	10歳代	5 (100.0%)	1 (20.0%)	2 (40.0%)	2 (40.0%)	0 (0.0%)	2 (40.0%)	1 (20.5%)	0 (0.0%)	0 (0.0%)	0 (0.0%)
	20歳代	20 (62.5%)	10 (31.3%)	12 (37.5%)	11 (34.4%)	4 (12.5%)	7 (21.9%)	15 (46.9%)	10 (31.3%)	2 (6.3%)	0 (0.0%)
	30歳代	39 (68.4%)	18 (31.6%)	15 (26.3%)	21 (36.8%)	4 (7.0%)	11 (19.3%)	35 (61.4%)	19 (33.3%)	0 (0.0%)	2 (3.5%)
	40歳代	53 (67.1%)	20 (25.3%)	25 (31.6%)	19 (24.1%)	9 (11.4%)	15 (19.0%)	42 (53.2%)	33 (41.8%)	5 (6.3%)	1 (1.3%)
	50歳代	59 (54.1%)	43 (39.4%)	28 (25.7%)	40 (36.7%)	11 (10.1%)	19 (17.4%)	60 (55.0%)	44 (40.4%)	5 (4.6%)	0 (0.0%)
	60歳代	106 (60.6%)	56 (32.0%)	51 (29.1%)	58 (33.1%)	14 (8.0%)	34 (19.4%)	81 (46.3%)	72 (41.1%)	5 (2.9%)	7 (4.0%)
	70歳以上	130 (57.3%)	52 (22.9%)	71 (31.3%)	74 (32.6%)	16 (7.0%)	62 (27.3%)	72 (31.7%)	96 (42.3%)	5 (2.2%)	14 (6.2%)
地区別	白石地区	220 (62.0%)	102 (28.7%)	108 (30.4%)	117 (33.0%)	27 (7.6%)	79 (22.3%)	157 (44.2%)	142 (40.0%)	13 (3.7%)	12 (3.4%)
	越河地区	15 (68.2%)	5 (22.7%)	6 (27.3%)	8 (36.4%)	3 (13.6%)	4 (18.2%)	8 (36.4%)	7 (31.8%)	0 (0.0%)	2 (9.1%)
	齋川地区	16 (61.5%)	10 (38.5%)	8 (30.8%)	8 (30.8%)	2 (7.7%)	8 (30.8%)	7 (26.9%)	8 (30.8%)	0 (0.0%)	2 (7.7%)
	大平地区	23 (51.1%)	11 (24.4%)	15 (33.3%)	15 (33.3%)	7 (15.6%)	7 (15.6%)	20 (44.4%)	16 (35.6%)	3 (6.7%)	3 (6.7%)
	大鷹沢地区	32 (61.5%)	15 (28.8%)	14 (26.9%)	15 (28.8%)	5 (9.6%)	16 (30.8%)	28 (53.8%)	25 (48.1%)	2 (3.8%)	0 (0.0%)
	白川地区	21 (55.3%)	12 (31.6%)	12 (31.6%)	14 (36.8%)	6 (15.8%)	6 (15.8%)	19 (50.0%)	20 (52.6%)	1 (2.6%)	0 (0.0%)
	福岡地区	77 (62.6%)	35 (28.5%)	38 (30.9%)	42 (34.1%)	7 (5.7%)	26 (21.1%)	59 (48.0%)	44 (35.8%)	2 (1.6%)	2 (1.6%)
	小原地区	8 (40.0%)	10 (50.0%)	3 (15.0%)	6 (30.0%)	1 (5.0%)	3 (15.0%)	7 (35.0%)	11 (55.0%)	0 (0.0%)	2 (10.0%)
居住年数別	5年未満	23 (76.7%)	9 (30.0%)	7 (23.3%)	6 (20.0%)	3 (10.0%)	7 (23.3%)	15 (50.0%)	12 (40.0%)	0 (0.0%)	1 (3.3%)
	5~10年未満	17 (70.8%)	8 (33.3%)	6 (25.0%)	7 (29.2%)	3 (12.5%)	3 (12.5%)	8 (33.3%)	12 (50.0%)	1 (4.2%)	2 (8.3%)
	10~20年未満	34 (63.0%)	12 (22.2%)	19 (35.2%)	23 (42.6%)	7 (13.0%)	11 (20.4%)	23 (42.6%)	18 (33.3%)	1 (1.9%)	1 (1.9%)
	20~30年未満	38 (50.7%)	24 (32.0%)	21 (28.0%)	24 (32.0%)	4 (5.3%)	20 (26.7%)	35 (46.7%)	31 (41.3%)	5 (6.7%)	2 (2.7%)
	30年以上	300 (59.9%)	147 (29.3%)	151 (30.1%)	165 (32.9%)	41 (8.2%)	109 (21.8%)	225 (44.9%)	201 (40.1%)	15 (3.0%)	18 (3.6%)

いずれの区分においても、全体の3割以上の回答者が「稼働率や利用者数が少ない施設」、「市民ニーズに合わなくなった施設」、「利用されていない空間を放置している施設」を重点的に見直していくべきと考えていることがわかります。

問9 今後、長期的な視点をもって公共施設を効率的・計画的に管理・活用していくため、以下のよ
うな方策が考えられますが、あなたは、これらについてどのようにお考えですか。それぞれ該
当する回答1つに○をつけてください。

	実施すべき	どちらかとい えば実施すべ き	どちらかとい えば実施すべ きではない	実施すべきで はない	無回答
市の機能を一つにまとめる	252 (36.3%)	275 (39.6%)	66 (9.5%)	29 (4.2%)	72 (10.4%)
機能が似ている施設どうしをまとめる	357 (51.4%)	221 (31.8%)	45 (6.5%)	28 (4.0%)	43 (6.2%)
施設を大規模に補修して、少しでも長く使えるようにする	118 (17.0%)	202 (29.1%)	195 (28.1%)	119 (17.1%)	60 (8.6%)
施設の建替えや維持管理に民間のノウハウや資金を活用する	222 (32.0%)	258 (37.2%)	94 (13.5%)	64 (9.2%)	56 (8.1%)
地域と密着した施設は、施設の管理・運営を地域の住民にまかせる	162 (23.3%)	244 (35.2%)	147 (21.2%)	88 (12.7%)	53 (7.6%)
施設のサービスの水準を引き下げて、維持管理費を減らす	112 (16.1%)	176 (25.4%)	216 (31.1%)	133 (19.2%)	57 (8.2%)
近隣の自治体と共同で施設を建設・運営する	161 (23.2%)	274 (39.5%)	113 (16.3%)	95 (13.7%)	51 (7.3%)
施設の使用料を引き上げて、不足する費用を確保する	60 (8.6%)	159 (22.9%)	251 (36.2%)	175 (25.2%)	49 (7.1%)
特別な税金の徴収（例：公共施設税）などにより、市民全体で施設の維持費を負担する	35 (5.0%)	86 (12.4%)	224 (32.3%)	302 (43.5%)	47 (6.8%)
利用しなくなった市の土地を売却・賃貸して収入を得て、管理・運営の費用にあてる	368 (53.0%)	225 (32.4%)	36 (5.2%)	23 (3.3%)	42 (6.1%)

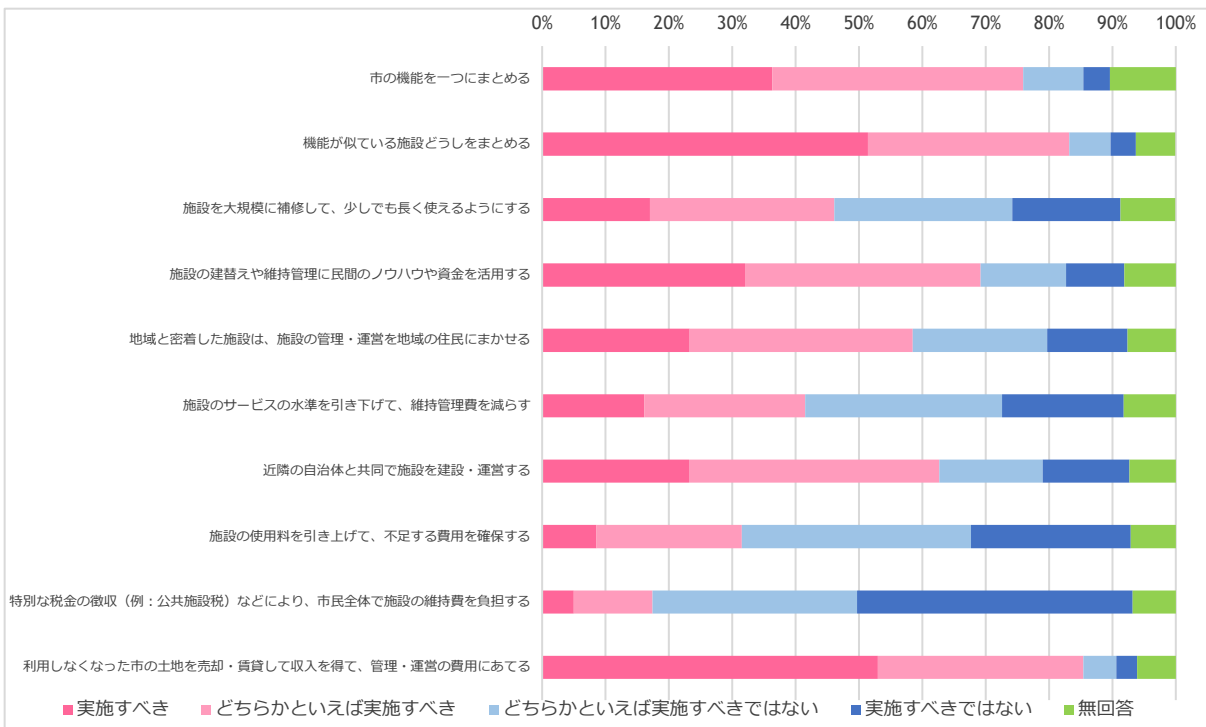

全体的には「実施すべき」「どちらかといえば実施すべき」の回答が多くを占めていますが、「施設の使用料を引き上げて、不足する費用を確保する」「特別な税金の徴収などにより、市民全体で施設の維持費を負担する」については、「実施すべきではない」「どちらかといえば実施すべきではない」の合計が全体の半数以上を占める結果となっています。

第4章 スポーツ・レクリエーション施設整備の基本方針

1 基本的な方針

本計画の上位計画である総合管理計画では、以下の基本方針が示されています。

《 公共施設全体の基本方針 》

方針①

保有資産の縮減・規模の適正化

現在の利用状況、将来の人口規模に応じた需要予測を踏まえて、公共施設の総量の縮減、規模の適正化を目指します。

取組方針（1）公共施設の総量適正化

取組方針（2）未利用施設の除却・譲渡等

方針②

保有資産の長寿命化・機能維持

現在保有している公共施設及びインフラを長期間利用するとともに安全かつ快適に利用できる機能の確保と維持を目指します。

取組方針（1）点検・診断の実施

取組方針（2）情報集約と活用

取組方針（3）予防保全管理型への移行

取組方針（4）長寿命化の策定・実施

《 スポーツ・レクリエーション施設の基本方針 》

スポーツ施設は、竣工後概ね20年以上経過しており、計画期間内に施設の更新費が必要となってくることから、計画的な改修、修繕を実施しながら、施設の長寿命化を図っていきます。また、今後の児童数の減少、学校の統廃合が進む場合、未使用となる体育館の有効活用の可能性も検討していきます。

レクリエーション施設は、今後、交流人口を拡大させ活気あるまちづくりを進める上でも施設の維持、管理は必要となってくるため、計画的な改修、修繕を実施し、スポーツ施設と同様に長寿命化を図っていきます。

上位計画の基本方針を基に、総量および規模の適正化を目的とした施設の再配置を実施しつつ、将来にわたって継続して利用する施設については施設の長寿命化を推進することで、施設整備にかかる財政負担の軽減や平準化を目指します。

具体的な実施方針について、次頁以降に示します。

2 再配置の方針

第2章「スポーツ・レクリエーション施設を取り巻く現状」からわかるように、本市では人口減少が進んでいるとともに、施設の利用者数も全体的に減少傾向にあるため、今後も施設を適正に維持・管理し続けていくためには、施設総量を縮減せざるを得ない状況です。

施設ニーズの変化等により不要となった施設の複合化・集約化・用途の転用等を実施することで、規模・総量の適正化を図ります。

《再配置の基本方針》

施設の総量縮減・最適化

1. 可能な限り新規整備を抑制し、必要な場合は同等以上の床面積を縮減する。
2. 低・未利用施設や余剰スペースの活用、複合施設による最適化を行う。

施設の質の見直し

1. 旧耐震基準の建物については基本的に使用を廃止し、他施設へ機能を移転する。
2. 今後も継続使用する施設については、長寿命化改修を実施する。

サービスの向上・業務の効率化

1. 民間のノウハウや技術等の活用を検討する。
2. 財政負担面のメリットだけでなく、利用者にとってもサービスや利便性が向上するような再配置を検討する。

なお、主な再配置の方向性は、以下のようなイメージになります。

表 4-1：再配置の方向性のイメージ

再配置の パターン	再配置の内容	イメージ
複合化 (多機能化)	用途が異なる公共施設を、利用状況や提供圏域などを考慮し、玄関・階段・廊下などの共用可能な空間をシェアすることなどにより、一つの施設に集約する	
統合	同一または類似の複数の公共施設を、利用状況や提供圏域などを考慮し、共用可能な空間だけでなくホールや会議室などの共通機能もシェアすることなどにより、一つの施設に集約する	
転用	建物はそのまま、利用用途（機能）を変更する	
民間 移管型 (譲渡・ 貸付)	公共施設の特性や利用状況及び民間での同種サービスの普及状況から、施設利用の増進、集客化、運営管理の効率化を図るため、行政が施設及び用地の所有や管理運営を行わずに、民間移管や民間サービスでの代替を図る	

3 長寿命化の方針

厳しい財政状況の下では、将来の改築を中心とした老朽化対策では対応しきれない施設が大幅に増加する恐れがあります。中長期的な維持管理等に係るトータルコストの縮減・予算の平準化を実現するためには、以下のような施設を除き、可能な限り、改築より工事費が安価で廃棄物や二酸化炭素の排出量が少ない長寿命化改修への転換を図ります。

<改築が望ましい施設（長寿命化への対応に適さない施設）の例>

- 鉄筋コンクリート劣化が激しく、改修に多額の費用がかかるため、改築した方が経済的に望ましい施設
- コンクリート強度が著しく低い施設（概ね 13.5N/mm²以下）
- 基礎の多くの部分で鉄筋が腐食している施設
- 環境の安全性が欠如している施設
- 建物配置に問題があり、改修によって適切な環境を確保できない施設
- 適正配置などの地域の実情により改築せざるを得ない施設

→改築までの期間に応急的な保全を行うなど、当面の安全性・機能性の確保に留意する必要があります。

施設の長寿命化を図ることで、下図のように「資産の有効活用」、「財政面への貢献」、「環境への貢献」、「施設配置の最適化に向けた時間の確保」など、様々な効果が期待できます。



図 4-1：長寿命化により期待できる効果

3-1 「予防保全」への転換

施設の更新や改修などの整備方法として、「事後保全」と「予防保全」の2つが挙げられます。

「事後保全」は建物に劣化や破損などの不具合が生じた際に保全を行う整備方法で、従来の施設整備は「事後保全」が適用されていました。しかし、「事後保全」では、不具合などが生じてからの対処となり、結果的に財政負担が拡大し、また破損などが予防できないため、長期間における施設の使用が困難となる可能性もあります。

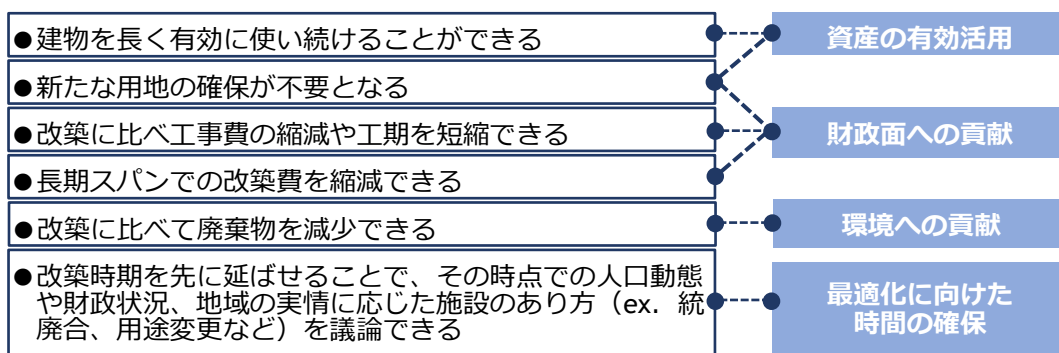
一方、「予防保全」は、計画的に施設の点検・修繕等を施すことで、突発的な事故を少なくすることができ、それに伴う多額の費用の発生を抑えることができます。また、計画的な修繕により早期劣化を防ぐことで、事後保全による整備よりも建物の部材を適切に保全することができ、施設の長寿命化に寄与します。そのため、施設の長寿命化を目指す上で、今後は「予防保全」への転換を図ることが重要となってきます。

3-2 目標耐用年数の設定

計画的な点検・修繕を実施し、施設の長寿命化を図るにあたっては、施設の目標耐用年数を設定する必要があります。目標耐用年数は、「建築物の耐久計画に関する考え方」（日本建築学会）を参考に、80年と設定します。

建築物全体の望ましい目標耐用年数の級

用途	鉄筋コンクリート造		鉄骨造			ブロック造 レンガ造	木造
	鉄骨鉄筋コンクリート造		重量鉄骨		軽量鉄骨		
	高品質 の場合	普通の品質 の場合	高品質 の場合	普通の品質 の場合			
学校・官庁	Y100以上	Y60以上	Y100以上	Y60以上	Y40以上	Y60以上	Y60以上
住宅・事務所・病院	Y100以上	Y60以上	Y100以上	Y60以上	Y40以上	Y60以上	Y40以上
店舗・旅館・ホテル	Y100以上	Y60以上	Y100以上	Y60以上	Y40以上	Y60以上	Y40以上
工場	Y40以上	Y25以上	Y40以上	Y25以上	Y25以上	Y25以上	Y25以上

出典：建築物の耐久計画に関する考え方（日本建築学会）

目標耐用年数の級の区分の例

級	目標耐用年数		
	代表値	範囲	下限値
Y150	150年	120 ~ 200年	120年
Y100	100年	80 ~ 100年	80年
Y60	60年	50 ~ 80年	50年
Y40	40年	30 ~ 50年	30年
Y25	25年	20 ~ 30年	20年

出典：建築物の耐久計画に関する考え方（日本建築学会）

3-3 修繕・改修サイクルの見直し

従来は、改築を中心とした施設整備を進めてきたため、深刻な劣化や破損などの不具合が発生してから改修を行う事後保全的な改修をしていましたが、その方法では建物の目に見える一部分しか改修できず、また、築後40年程度で建物全体の機能が必要水準を下回り、短いスパンで改築せざるを得ない状況をつくり出してしまいます。

一方、長寿命化を図る計画では、築20年程度経過したときに機能回復のための予防保全的な改修等を行い、中間期（40年など）に長寿命化改修を行います。その後も建物の部位ごとの更新周期を勘案し、約20年スパンで予防保全的な改修を計画的に行います。このように定期的・計画的な改修を行うことで、施設の機能・性能の低下を長期間放置することなく、社会的に必要とされる水準まで引き上げることができるため、施設全体の長寿命化を図ることができます。

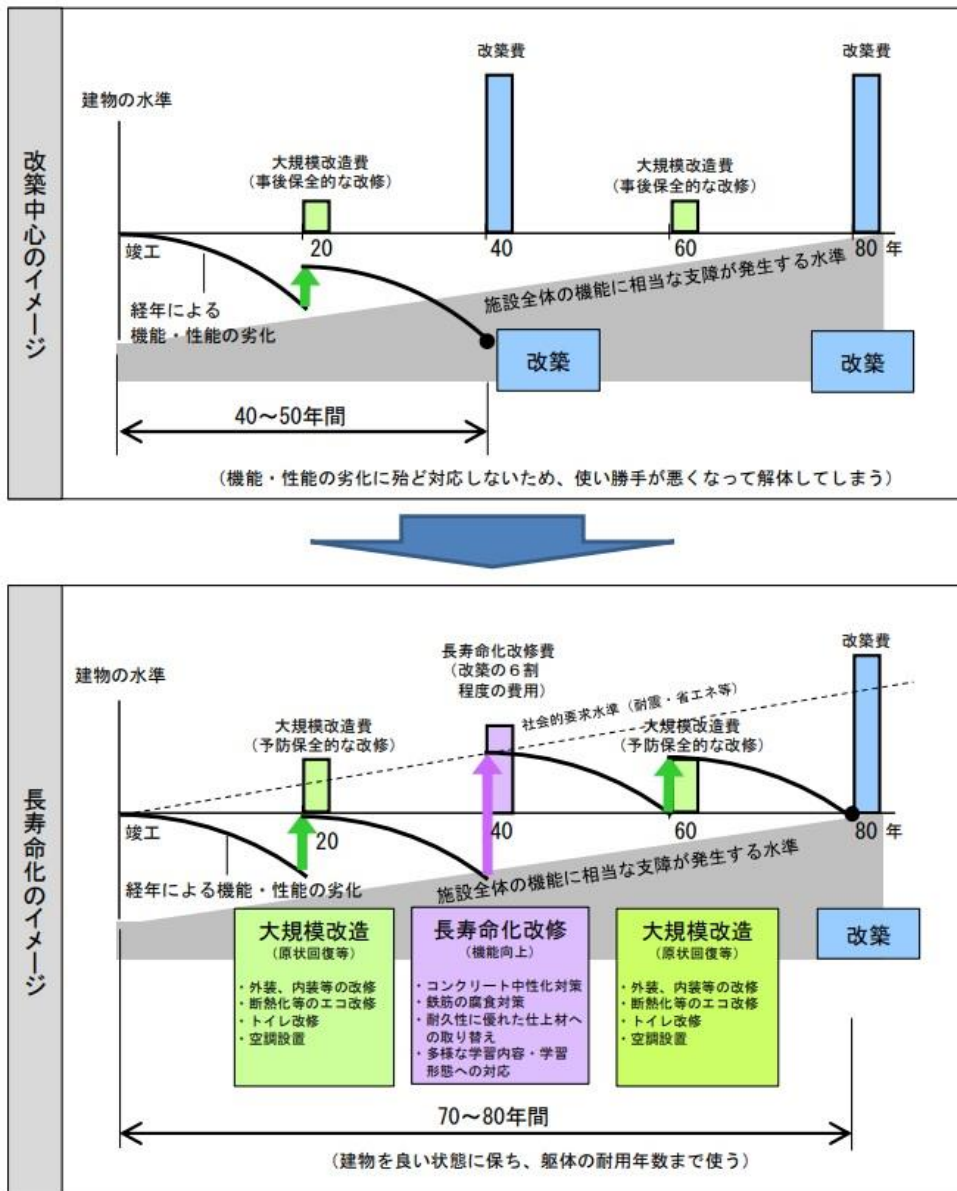

（「学校施設の長寿命化計画策定に係る手引」（文部科学省）より）

図4-2：改築中心から長寿命化への転換イメージ（RC造の場合）

3-4 改修等の整備水準

長寿命化改修の実施にあたっては、単に建築時の状態に戻すのではなく、構造体の長寿命化やライフラインの更新等により建物の耐久性を高めるとともに、バリアフリー化や省エネ化など、現代の社会的要請に応じるための改修を行うことが重要となります。

老朽化対策としては、建物の外部・内部仕上げ、設備などの経年による劣化や機能低下を改修により改善します。改修の内容は、各施設により経年数、老朽化の状況は異なることから、老朽化調査の結果を踏まえて個別に改修メニューを整備します。

安全面に係る対策としては、利用者が安全に利用できるように防犯・防災機能の整備を進めます。

機能・環境面の対策としては、だれでも利用しやすいバリアフリー、ユニバーサルデザインに配慮した整備を行うとともに、環境負荷の低減を図る省エネルギー化、自然エネルギーの活用など、環境に配慮した施設整備も進めます。

表 4-2 : 改修工事等における整備項目例

基本方針	整備項目例
老朽化対策	<ul style="list-style-type: none"> ・屋上防水の更新、笠木の更新・撤去 ・外壁のクラック、欠損補修、シーリングの更新・撤去 ・内装全面改修（床、壁等） ・受変電、照明設備等の更新 ・空調換気、給排水管等の更新 ・照明器具のLED化、人感センサーによる省電力化 等
安全面	<ul style="list-style-type: none"> ・緊急通報設備の整備 ・フェンス改修 ・書棚等の転倒防止対策、照明・壁掛け式スピーカー等の落下防止対策 ・非常用発電設備（太陽光発電設備・蓄電池等）の整備 等
機能・環境面	<ul style="list-style-type: none"> ・トイレ改修（洋式化、衛生環境の充実等） ・バリアフリー対応（段差の解消） ・断熱性の向上（壁、開口部） ・遮音性の向上（壁、開口部）等

4 維持・管理の方針

長期にわたり施設を安全・安心に利用するためには、日常的、定期的に施設の点検や清掃、情報管理を行う必要があります。日常的、定期的に維持管理を行うことで、建物の劣化状況を詳細に把握でき、より早急に異常に気付くことができるため、施設に応じた維持、改修内容や時期を計画に反映することができます。

4-1 日常点検

主に修繕や小規模工事に対応する不具合箇所や危険個所の把握を目的として、1年に1回を目途として点検を実施します。また、快適な環境を維持しながら建物の仕上げ材や機器の寿命を延ばすため、塵や汚れの除去などの清掃も定期的に行います。

4-2 老朽度点検調査

日常点検では確認できない箇所や法的に定められた箇所（建築基準法第12条点検項目）に関して、調査を実施します。

4-3 情報管理

施設概要、現地調査の結果を踏まえ、修繕履歴や改修工事等を施設ごとにまとめた施設カルテを作成します。施設カルテには、老朽化の進捗状況の把握、年度ごとに必要な整備内容と予算の把握、スペースの活用状況の把握など、計画的な維持保全のための基礎データとして活用します。

第5章 施設整備の実施計画

1 対策の優先順位の考え方

施設への対策については、施設の築年数や状態（建築部位や設備の劣化・損傷等の状況）の他、当該施設が果たしている役割、機能、利用状況等を考慮し、各施設における整備の基本的な方針（廃止、移転、長寿命化等）を定めた上で、それに応じた対策内容や実施時期を判断します。なお、対策内容や実施時期の判断にあたっては、すべての施設において、利用者の安全・衛生に関わるものを最優先とします。

スポーツ・レクリエーション施設は、その利用目的上、他の公共施設に比べて怪我や事故の起こる可能性が高いため、安全性確保に係る対策には特に慎重に取り組み、怪我や事故の防止に努めます。

2 施設の評価

2-1 施設評価とその後の流れ

施設の定量的な要素（建物健全度、維持管理コストの状況、利用見込み）と定性的な要素（代替施設の有無）を総合的に勘案し一次評価を行った上で、施設の状況（施設の設置目的や特性、また各種計画における指針や役割など数値では表せない施設の性質等）や市民アンケートの結果等を加味し、総合評価を最終決定します。



図 5-1：施設評価とその後の流れ

2-2 一次評価・総合評価について

建物健全度からの優先順位付けのみでは、ただ単に劣化の著しいものから改築や大規模改修を行うこととなり、住民ニーズ等とかけ離れた施設整備を行ってしまう可能性があります。建物の維持管理にかかるコストや、人口動向・利用者の推移等の多方面から比較検討し、総合的に判断する必要があります。

一次評価は、以下の流れで進めました。

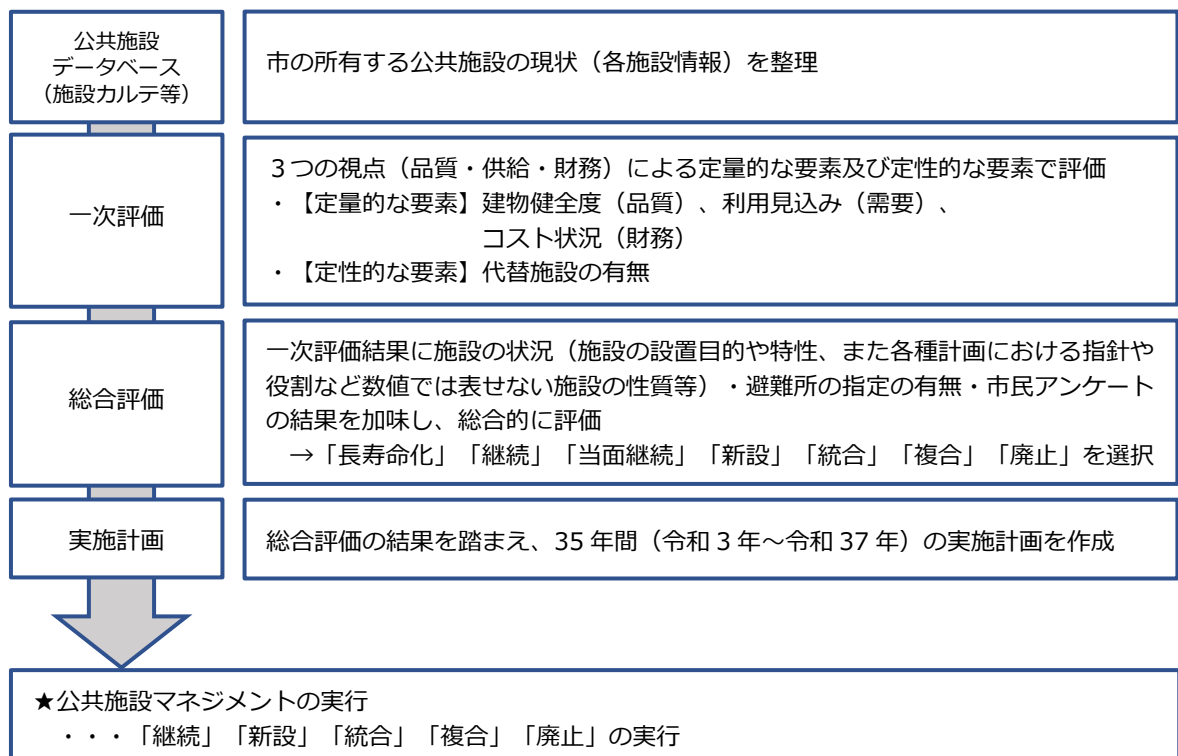

図 5-2 : 一次評価基準

《評価項目及び評価基準について》

- ◆ 建物の健全度
 - …第2章「スポーツ・レクリエーション施設を取り巻く現状」表2-9：現地調査結果にて算定された健全度の点数（100点満点）で判定しました。（複数の棟がある施設は、延床面積で按分し健全度を算出）
- ◆ 1㎡あたりのコスト比較
 - …施設ごとに建物の維持管理に係る1㎡あたりの年間コスト（水光熱費・修繕費・設備点検費等）を算出し、施設分類全体の平均値に対する大小で判定しました。
- ◆ 今後の利用見込み
 - …施設の今後の利用見込み（増加・横ばい、減少）で判定しました。
- ◆ 民間に類似施設
 - …民間施設に類似の施設があるかどうかで判定しました。
- ◆ 一次評価
 - …上記の評価フローにより、大きく以下の8つに分けました。
 - ①廃止（転用・譲渡・貸付）
 - ②継続（長寿命化）、統合・複合（集約）
 - ③廃止（転用・譲渡・貸付・解体）
 - ④継続（長寿命化）、統合・複合（移転・集約）
 - ⑤統合・複合（移転・集約）
 - ⑥廃止（解体）
 - ⑦新設、統合・複合（移転）
 - ⑧統合・複合（移転）

2-3 評価結果（方向性の決定）

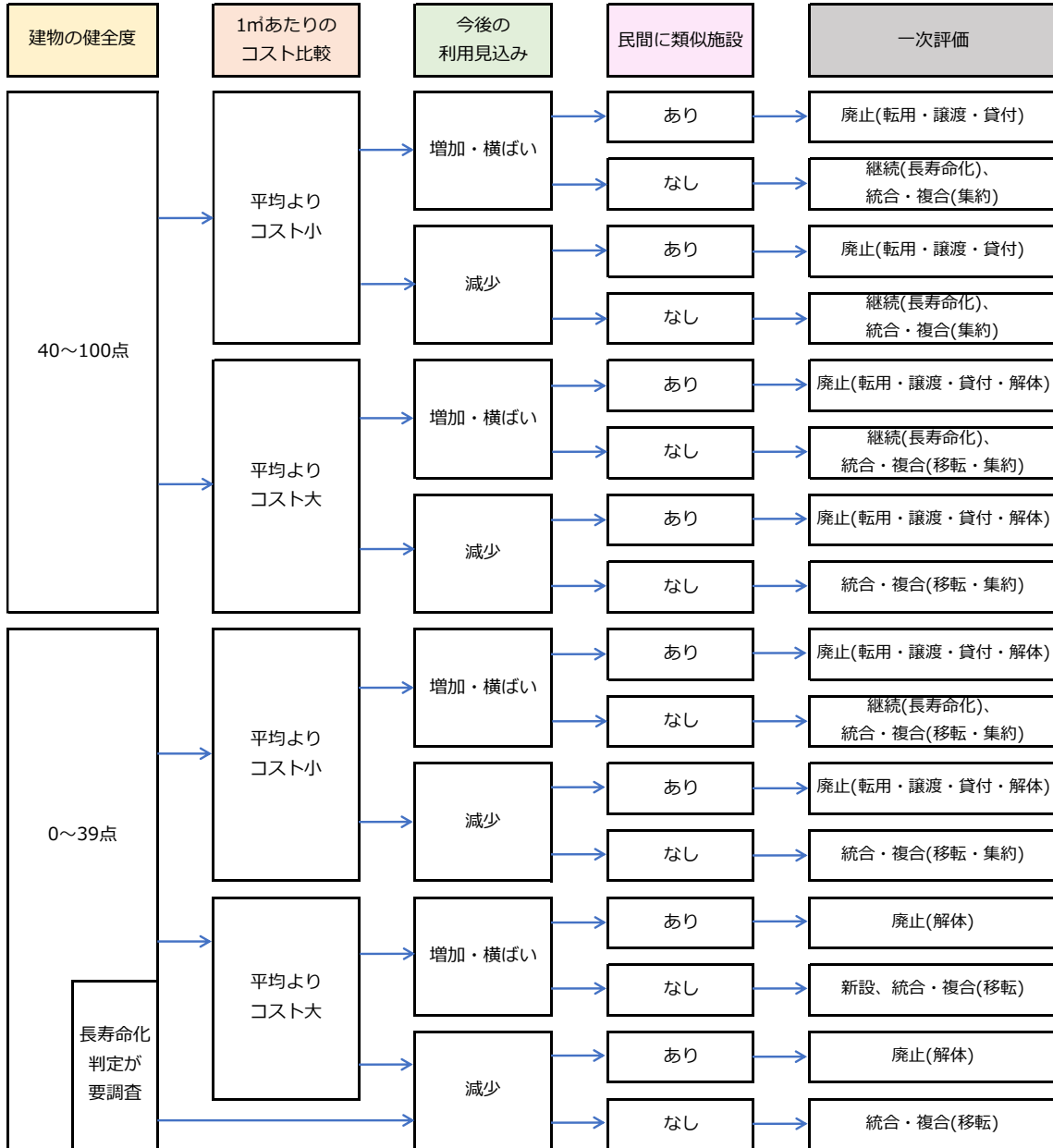
一次評価の結果に、施設の状況（施設の設置目的や特性、また各種計画における指針や役割など数値では表せない施設の性質等）や避難所の指定の有無、市民アンケート結果を加味した上での総合評価の結果は、以下のとおりです。

表 5-1：評価結果

施設名	建物健全度	mあたりのコスト比較	今後の利用見込み	民間に類似施設	一次評価	総合評価	総合評価の考え方
文化体育活動センター	82.0	小	増加・横ばい	なし	継続（長寿命化）、統合・複合（集約）	長寿命化	令和3年度で築24年となる。構造物として現時点での大規模な改修は必要ないが、設備機器類は老朽化が進行しており、設備等の適切な更新等により長寿命化を行う。
南蔵王休憩所	53.0	小	増加・横ばい	なし	継続（長寿命化）、統合・複合（集約）	継続	不忘山唯一の山小屋であることから定期的な点検、調査と計画的な修繕、改修により継続して利用する。長期的にはスキー場内の他の施設と統合を図り、老朽化した施設の更新と山小屋機能の維持の検討をする。
みやぎ蔵王白石スキー場	ロッジ 20.0 (要調査)	大	増加・横ばい	なし	新設、 統合・覆道（移転）	廃止（解体）	本市唯一のスキー場であることから、センターハウスについては、定期的な点検、調査と計画的な修繕、改修により施設の延命化を図る。ただし、継続使用にあたっては暖冬による雪不足やスキー人口の減少などの要因も考慮する必要がある。ロッジは、老朽が激しく、安全性にも問題があるため、令和12年度までに解体する。
	センターハウス 84.0	大	増加・横ばい	なし	継続（長寿命化）、 統合・複合（移転・集約）	長寿命化	
スポーツセンター	75.0	小	増加・横ばい	なし	継続（長寿命化）、 統合・複合（集約）	当面継続	市内スポーツ活動の拠点施設であり、利用者のニーズが多いことから、当面、継続して使用することとし、令和21年度までに統合等について検討する。
スパッシュランドしろいし	37.2	小	減少	あり	廃止（転用・譲渡・貸付・解体）	休止	令和3年度で築29年となる。設備機器類の老朽化が顕著であり、施設継続の場合は大規模な改修が必要でありコストも多額となる。既存の民間施設も存在することから、オリンピック終了後となる令和3年度中の譲渡を含めた継続の可能性を模索し、困難であれば施設を休止し、その後廃止・解体について検討を行う。
弥治郎こけし村	93.6	大	増加・横ばい	なし	継続（長寿命化）、 統合・複合（移転・集約）	継続	平成30年度にリノベーション工事を実施。今後も定期的な点検、調査と計画的な修繕、改修を行い、こけし産地の拠点施設として継続して使用する。

3 今後 35 年間の実施計画

評価結果に基づき、個別施設ごとの今後 35 年間の実施計画を以下のとおりとします。なお、この実施計画は、対策を実施する時期および費用の目安を示すものであり、今後の予算が確保されたものではありません。また、施設環境の充実を図るためや、建物の安全性を確保するために必要な改修等が生じた場合には、実施計画に関わらず優先して検討します。

表 5-2 : 今後 35 年間の実施計画

(単位：千円)

施設名	総合評価		今後35年間のスケジュール								合計	
			2021 (R3)	2022 (R4)	2023 (R5)	2024 (R6)	2025 (R7)	2026-2030 (R8-R12) 【5年間】	2031-2040 (R13-R22) 【10年間】	2041-2055 (R23-R37) 【15年間】		
文化体育活動センター	長寿命化	対策内容							長寿命化改修			
		対策費用							2,818,152		2,818,152	
南蔵王休憩所	継続	対策内容							改築		大規模改修	
		対策費用							81,360		20,340	101,700
みやぎ蔵王白石 スキー場	廃止 (解体)	対策内容							解体			
		対策費用							18,471		18,471	
	センター	長寿命化	対策内容							大規模改修		長寿命化改修
			対策費用							160,920		386,208
スポーツセンター	当面継続	対策内容	統合等について検討									
		対策費用									0	
スパッシュランド しろいし	休止	対策内容			休館	廃止・解体について検討						
		対策費用									0	
弥治郎こけし村	継続	対策内容									改築	
		対策費用									183,960	183,960
過去 5 年間 (平成26~30年度) の実績 の平均値に基づき計上しています。			対策費用計	0	0	0	0	0	260,751	2,818,152	590,508	3,669,411
			維持修繕費	32,768	32,768	32,768	32,768	32,768	163,840	327,680	491,520	1,146,880
			光熱水費	82,031	82,031	82,031	82,031	82,031	410,155	820,310	1,230,465	2,871,085
			合計	114,799	114,799	114,799	114,799	114,799	834,746	3,966,142	2,312,493	7,687,376

※上記金額は、次項「今後の維持・更新にかかるコストシミュレーション (総合評価に基づき長寿命化や再配置等施設ごとに対策を実施した場合)」のコスト算出条件に基づき算出しています

4 今後の維持・更新にかかるコストシミュレーション

今後 35 年間に必要となる維持・更新コストを、以下の 2 パターンで試算し、比較しました。

① 築 40 年で改築を行う従来型の改修を続けた場合

② 総合評価に基づき長寿命化や再配置等施設ごとに対策を実施した場合

ただし、総合評価が「当面継続」の施設については、対策を検討中のため、従来型のパターン(①)のみにて試算を行います。

<コスト算出条件>

- ・維持修繕費、光熱水費・委託費は、過去 5 年間（平成 26～30 年度）の実績の平均値を採用します。
- ・各工事の費用については、以下の単価設定により算定を行います。
 - ※改築単価は「公共施設等更新費用試算ソフト（一般財団法人地域総合整備財団）」で用いられる単価を採用。
 - 長寿命化改修単価は改築単価の 60%、大規模改修単価は改築単価の 25% で設定。解体単価は「建築物のライフサイクルコスト（一般財団法人建築保全センター）」で用いられる単価を採用。
- ・改築及び長寿命化改修の工期は 2 年、大規模改修及び解体の工期は 1 年とします。

改築	長寿命化改修	大規模改修	解体・撤去 ※小規模の建物 (1,500 m ² 未満)	解体・撤去 ※中規模の建物 (1,500～10,000 m ²)
360,000 円/m ²	216,000 円/m ²	90,000 円/m ²	22,042 円/m ²	34,814 円/m ²

① 築 40 年で改築を行う従来型の改修を続けた場合

- ・築 20 年で大規模改修、築 40 年で改築を行うものとします。
- ただし、改築及び長寿命化改修の実施年数より古い建物は、今後 10 年以内にそれらを実施するものと設定し、10 年間で平準化して計上します。

② 総合評価に基づき長寿命化や再配置等施設ごとに対策を実施した場合

- ・長寿命化と判定された建物は、築 40 年に長寿命化改修、築 20 年・60 年に大規模改修、築 80 年に改築するものとします。
- ただし、改築及び長寿命化改修の実施年数より古い建物は、今後 10 年以内にそれらを実施するものと設定します。
- なお、支出の平準化の観点から、工事の実施時期については前倒し・後ろ倒しも可能とします。
- ・「躯体以外の劣化状況」において D 評価の部位は今後 5 年以内に、C 評価の部位は今後 10 年以内に修繕を実施するものとします。ただし、築年数の上で改築、長寿命化改修、大規模改修が 10 年以内に位置づけられている場合はそちらを優先してコストシミュレーションを行います。
- ・A 評価の部位は、今後 10 年以内の長寿命化改修から部位修繕相当額から差し引きます。

4-1 対策決定済みの施設

<文化体育活動センター、南蔵王休憩所、みやぎ蔵王白石スキー場、スパッシュランドしろいし、弥治郎こけし村>

① 築40年で改築を行う従来型の改修を続けた場合

今後35年間の維持・更新コストは総額約138億円（約3.9億円/年）となり、過去5年間の施設関連経費（約1.5億円/年）の約2.7倍となります。



図 5-3 : コストシミュレーション (対策決定施設・従来型)

② 総合評価に基づき長寿命化や再配置等施設ごとに対策を実施した場合

今後35年間のコストは総額約76億円（約2.2億円/年）となります。過去5年間の施設関連経費（約1.5億円/年）の約1.5倍とはなりませんが、従来型の場合（約4.0億円/年）に比べて約43%の縮減が可能となります。

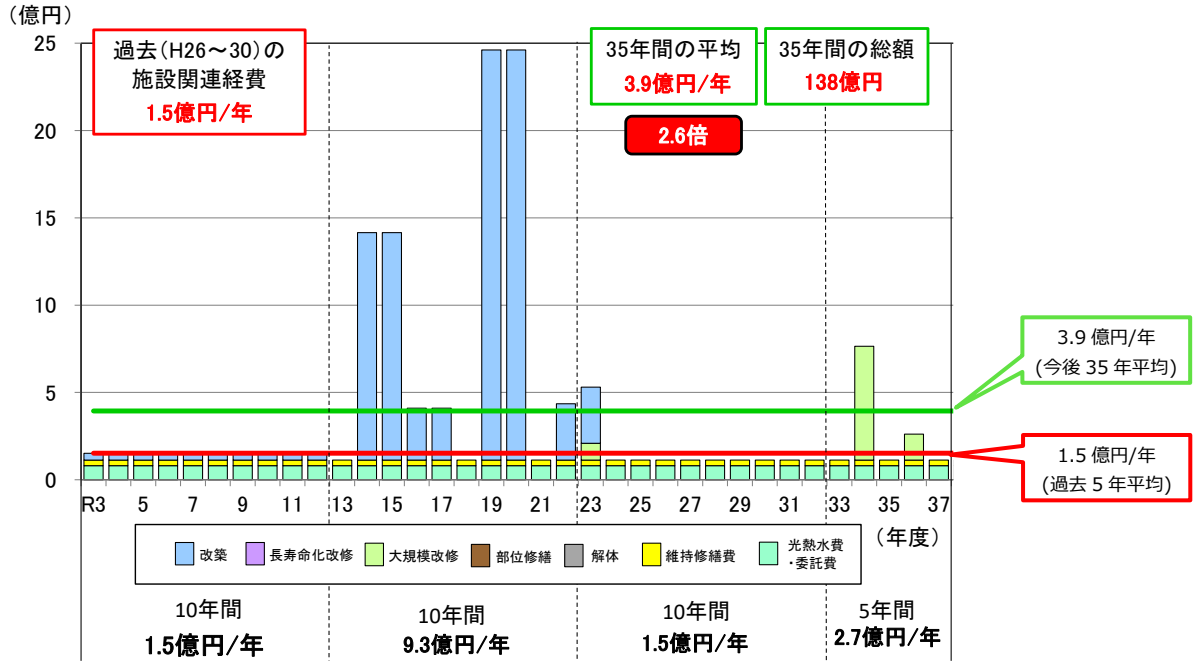

図 5-4 : コストシミュレーション (対策決定施設・対策後)

4-2 対策検討中（当面継続）の施設

〈スポーツセンター〉

築40年で改築を行う従来型の改修を今後も続けるものと仮定すると、今後35年間の維持・更新コストは総額約6.0億円（約0.17億円/年）となり、過去5年間の施設関連経費（約0.02億円/年）の約8.5倍となります。

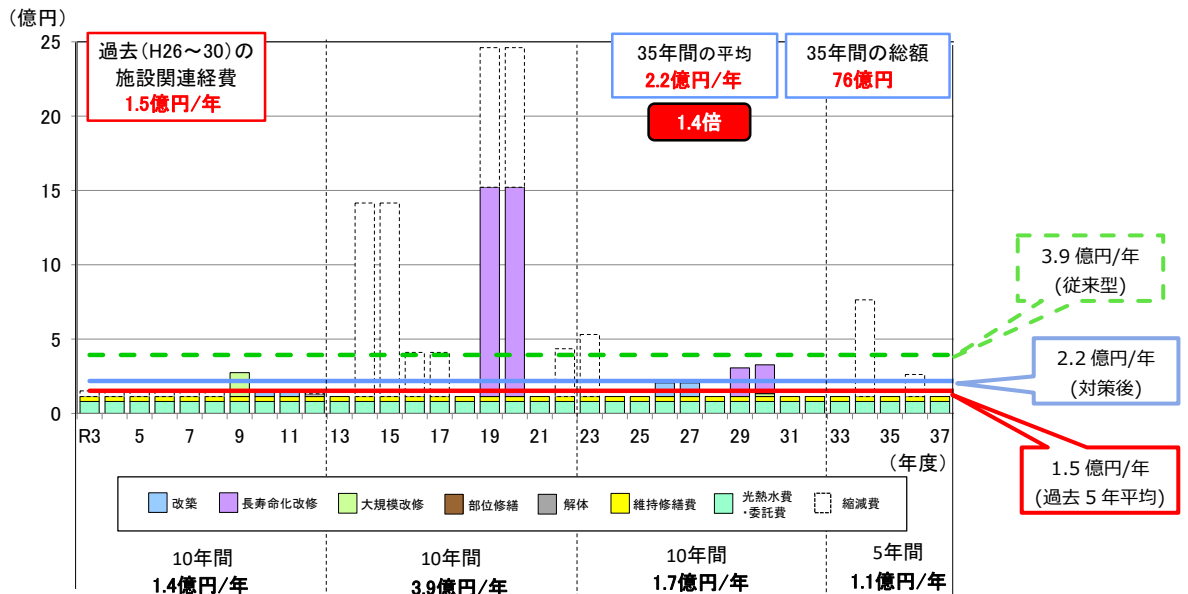

図 5-5 : コストシミュレーション（当面継続施設・従来型）

第6章 個別施設計画の継続的運用方針

1 情報基盤等の整備と活用

1-1 情報基盤の整備

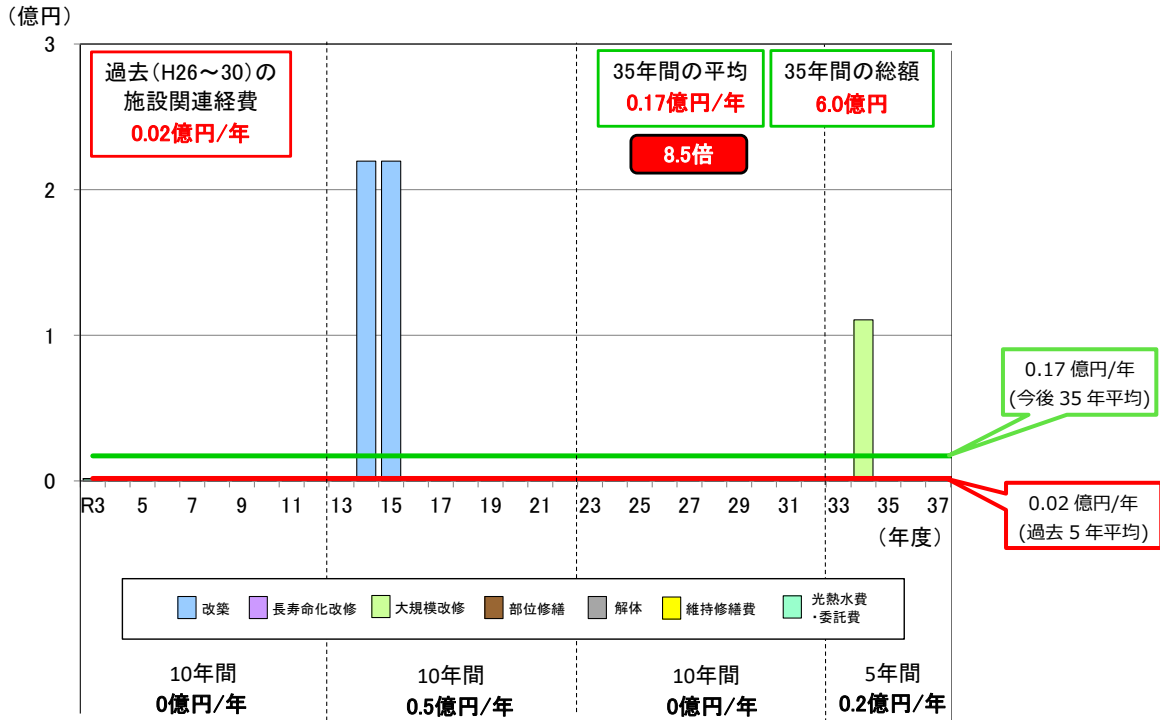
本計画を適切に実施するためには、各施設における過去の改修・修繕履歴や現在の状態を把握することが重要です。

「第2章 4 スポーツ・レクリエーション施設の健全性の把握」において把握した施設の状態や、「第4章 4 維持・管理の方針」において設定した維持管理項目の点検・調査結果、過去の改修履歴等について、既存の固定資産台帳や施設カルテを情報基盤としてあらためて整備し、全庁的に情報の一元化・共有化を図ります。

1-2 情報基盤の継続的な活用

定期的に施設の点検・調査等を行い、得られた結果は、情報基盤に保管・蓄積し、長寿命化改修工事等の実施や2回目以降の点検・調査等の際に使用するなど、継続的に活用します。

1-3 点検マニュアルの整備

日常的、定期的に施設の点検等を実施するため、点検の項目や方法が示された点検マニュアルを整備します。

2 推進体制等の整備

建物の長寿命化等の対策を実施するために必要となる継続的な点検や計画の更新に際しては、施設所管課をはじめとした様々な関連部署間での連携が重要であり、改修等の内容や施設ごとの調整、計画のスケジュール管理など、実施体制の中で統一的な考え方を持った上で推進する必要があります。

よって、総合管理計画の策定及び公共施設等の配置の最適化とともに効率的な行財政運営を図るために設置された「白石市公共施設等総合管理計画策定委員会」を主とし、施設管理担当者による策定検討会及び事務局を担う財政課による庁内横断的な組織体制を更に充実させ、総合管理計画及び本計画を一元的に管理・推進するとともに、計画の具体化、継続的な改善方法の検討、定期的な見直しなどを着実にを行います。



図 6-1 : 個別施設計画の推進体制

白石市スポーツ・レクリエーション個別施設計画

(長寿命化・再配置計画)

令和 3 年 3 月 策定

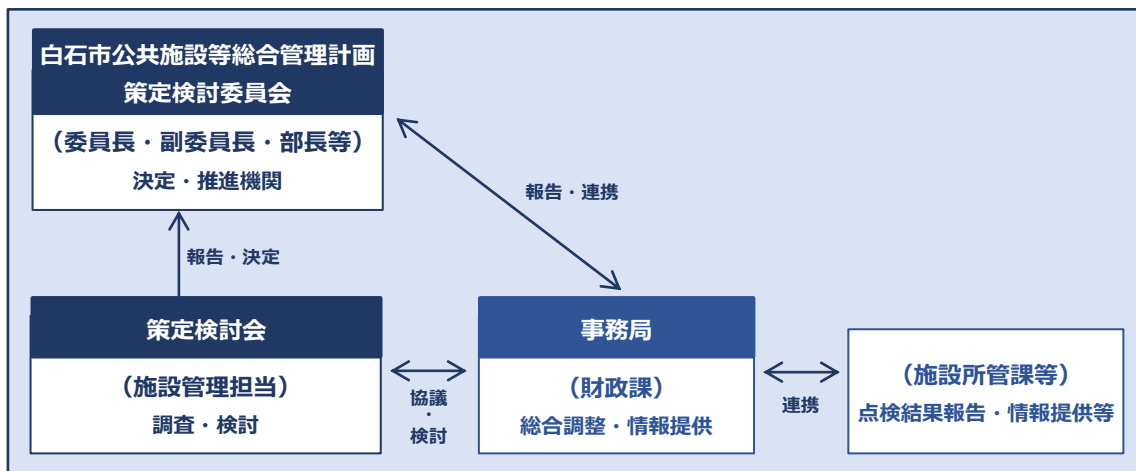
令和 6 年 3 月 改訂

発行 宮城県白石市

編集 白石市総務部企画情報課、市民経済部商工観光課、
教育委員会生涯学習課

〒989-0292 宮城県白石市大手町1-1

企画情報課：TEL 0224-22-1324（直通） FAX 0224-22-1451

商工観光課：TEL 0224-22-1321（直通） FAX 0224-22-1451

生涯学習課：TEL 0224-22-1343（直通） FAX 0224-24-5377

<https://www.city.shiroishi.miyagi.jp/>